



REPUBLIKA E KOSOVËS  
REPUBLIC OF KOSOVO  
REPUBLIKA KOSOVO

KOMUNA E KLINËS  
MUNICIPALITY OF KLINA  
OPŠTINA KLINA



www.komuna-kline.org

Drejtoria e Urbanizmit dhe Mbrojtjes së Mjedisit

01 Nr. 06-338/25

Klinë, me dt. 06. 01. 2025

**PËR** : Komitetin për politikë dhe financa

**NGA**: z. Enver Berisha- Drejtoria për Urbanizëm dhe Mbrojtje të Mjedisit

**LËNDA**: Kërkesë për shtimin e pikës së rendit të ditës në seancën e radhës për miratimin e draft Planit Lokal të Veprimit në Mjedis.

I nderuar

Ju drejtohem dhe ju lutem përmes kësaj kërkesë juve si kryesues i Asamblesë Komunale që të futet si pikë e rendit të ditës në seancën e radhës miratimi i draft Planit Lokal të Veprimit në Mjedis. Raportin e shqyrtimit publik e dërgojmë me email.

Ju faleminderit për mirëkuptim!

Enver Berisha

Drejtor i Urbanizmit dhe Mbrojtjes së Mjedisit





REPUBLIKA E KOSOVËS  
REPUBLIC OF KOSOVO  
REPUBLIKA KOSOVO

KOMUNA E KLINËS  
MUNICIPALITY OF KLINA  
OPŠTINA KLINA



[www.komuna-kline.org](http://www.komuna-kline.org)



# **DRAFT PLANI LOKAL I VEPRIMIT NË MJEDIS 2025 – 2030**

## **Përmbajtja**

Fjala e kryetarit të komunës

Falënderim

Grupi punues për hartimin e PLVM-së

Indeksi i shkurtesave

Indeksi i tabelave

Indeksi i figurave

### **1. Hyrje**

- 1.1. Baza ligjore për hartimin e PLVM-së
- 1.2. Qëllimi dhe objektivat e PLVM-së
- 1.3. Procesi për përgatitjen e PLVM-së
- 1.4. Metodologjia për hartimin e PLVM-Së

### **2. Profili i komunës**

- 2.1. Pozita gjeografike dhe organizimi administrativ
- 2.2. Kushtet klimatike dhe relievi
- 2.3. Infrastruktura
- 2.4. Shëndetësia
- 2.5. Arsimi
- 2.6. Trashëgimia kulturore

### **3. Presionet në mjedis**

- 3.1. Popullsia dhe vendbanimet
- 3.2. Industria dhe bizneset
- 3.3. Sektori minerar

- 3.4. Transporti
- 3.5. Bujqësia
- 3.6. Pylltaria
- 3.7. Turizmi

#### **4. Gjendja e mjedisit**

- 4.1. Resurset ujore dhe menaxhimi i tyre
- 4.2. Ajri dhe zhurma
- 4.3. Menaxhimi i mbeturinave
- 4.4. Shfrytëzimi, ndotja dhe erozioni i tokave
- 4.5. Natyra dhe biodiversiteti

#### **5. Problemet kryesore mjedisore**

#### **6. Prioritetet mjedisore për periudhën 2025-2030**

#### **7. Plani i aktiviteteve dhe veprimeve për periudhën 2025-2030**

#### **8. Plani i monitorimit për zbatimin e PLVM-së**

#### **9. Referencat dhe burimet e informatave**

## FJALA E KRYETARIT TË KOMUNËS

Të nderuar qytetarë të komunës së Klinës,

Kam kënaqësinë dhe nderin e veçantë që sot ndaj me ju Planin Lokal të Veprimit në Mjedis 2025-2030, një dokument strategjik dhe gjithëpërfshirës, i cili synon adresimin e sfidave mjedisore në komunën tonë dhe përmirësimin e vazhdueshëm të cilësisë së mjedisit në të gjithë territorin e Klinës.

Për vite me radhë, janë ndërmarrë përpjekje të rëndësishme për mbrojtjen e mjedisit, falë bashkëpunimit të ngushtë ndërmjet institucioneve lokale, organizatave të shoqërisë civile dhe qytetarëve të ndërgjegjshëm. Por, përkundër progresit të arritur, ndotja dhe degradimi i mjedisit mbeten sfida që kërkojnë angazhim të vazhdueshëm. Për këtë arsye, miratimi dhe zbatimi i këtij plani është një hap jetik për të siguruar një të ardhme më të gjelbër dhe më të shëndetshme për brezat e ardhshëm.

Ky dokument është hartuar në përputhje me Ligjin për Mbrojtjen e Mjedisit dhe përmbush obligimet tona si qeverisje lokale për ruajtjen dhe mbrojtjen e pasurive natyrore. Ai reflekton analizën e detajuar të gjendjes aktuale të mjedisit në Klinë, përcakton prioritetet kryesore dhe parasheh aktivitete konkrete për menaxhimin e mbetjeve, mbrojtjen e burimeve ujore, gjelbërimin dhe përmirësimin e cilësisë së ajrit.

Plani Lokal i Veprimit në Mjedis është plotësisht i harmonizuar me Planin Zhvillimor Komunal dhe me dokumentet strategjike të zhvillimit të komunës, duke siguruar një qasje të integruar dhe të qëndrueshme për zhvillimin e territorit tonë.

Me këtë rast, dua të shpreh mirënjohjen më të thellë për të gjithë ata që kontribuuan në hartimin e këtij plani. Falënderoj zyrtarët komunalë, ekspertët e mjedisit dhe të gjitha palët e interesit që ofruan mbështetjen e tyre në këtë proces të rëndësishëm.

Ju ftoj të gjithëve, qytetarë, institucione dhe organizata, që të bashkohemi për zbatimin e këtij plani, sepse një mjedis i pastër dhe i shëndetshëm është një përfitim i përbashkët për të gjithë ne. Së bashku, mund të ndërtojmë një Klinë më të pastër, më të gjelbër dhe më të mirë për të gjithë.

Prof. Dr. Zenun Elezaj

Kryetari i Komunës së Klinës

---

## GRUPI PUNUES PËR HARTIMIN E PLVM-SË

Përbërja e Grupit punues për hartimin e Planit Lokal të Veprimit në Mjedis, është përcaktuar me vendimin 01Nr.112-37128/2024, për Formimin e Grupit Punues për Hartimin e Planit Lokal të Veprimit në Mjedis (PLVM) të datës 01/11/2024, të kryetarit të komunës së Klinës, Zenun Elezaj.

Grupi punues ka këtë përbërje:

1. Marqe Selmanaj, kryesuese -Nënkryetare e komunës
2. Enver Berisha, anëtarë, Drejtor për Urbanizëm dhe Mbrojtje të Mjedisit
3. Xhezide Trepça-Gashi, anëtare, Zyrtare për Mbrojtje të Mjedisit
4. Antonije Selmani, anëtare, Zyrtare e lartë për projekte
5. Dardan Bashota, anëtarë, Inspektor i Shërbimeve Publike
6. Melihate Behrami, anëtare, Zyrtare kryesore financiare
7. Idriz Beqiri, anëtarë, Menaxheri i NJO-Ambienti-Klinë
8. Altin Mujaj, anëtarë, Udhëheqës i sektorit për gjeodezi
9. Rexhep Rexhepi, anëtarë, Udhëheqës i sektorit për bujqësi
10. Driton Raci, anëtarë, Zyrtar Ligjor
11. Vitore Zefi, anëtarë, OJQ “Ardhmëria”.

Pjesë e grupit punues si bashkëpunuese do të jetë edhe zyrtarja për Informim, njëherësh edhe zyrtare përgjegjëse për Konsultim Publik, Vlora Tafili, e cila do të bëjë informimin e qytetarëve të Komunës së Klinës e po ashtu do të menaxhojë aktivitetet dhe procedurat e konsultimit publik të këtij plani.

## INDEKSI I SHKURTESAVE

AMF            Ambulanca e Mjekësisë Familjare

AMMK        Agjencia e Kosovës për Mbrojtjen e Mjedisit

APK	Agjencia e Pyjeve të Kosovës
ARRU	Autoriteti Rregullativ për Ujësjellës
ASK	Agjencia e Statistikave të Kosovës
BE	Bashkimi Evropian
DBF	Drejtoria për Buxhet dhe Financa
DSHP	Drejtoria për Shërbime Publike
DZHE	Drejtoria për Zhvillim Ekonomik
FAO	Organizata Botërore e Ushqimit
GIZ	Organizata Gjermane për Shoqëri të Hapur
GZK	Gazeta Zyrtare e Kosovës
IHMK	Instituti Hidrometeorologjik i Kosovës
IKMN	Instituti i Kosovës për Mbrojtjen e Natyrës
IKSHPK	Instituti Kombëtar i Shëndetit Publik i Kosovës
KDSH	Kujdesi Dytësor Shëndetësor
KRU	Kompania Regjionale e Ujësjellësit
MAPL	Ministria e Administrimit të Pushtetit Lokal
MKRS	Ministria e Kulturës, Rinisë dhe Sportit
MMPHI	Ministria e Mjedisit, Planifikimit Hapësinor dhe Infrastrukturës
ME	Ministria e Ekonomisë
NERA	New Environment Revitalization Approach
OBSH	Organizata Botërore e Shëndetësisë
OJQ	Organizata Joqeveritare
PKVM	Plani i Kosovës për Veprim në Mjedis
PLVB	Plani Lokal i Veprimit në Biodiversitet
PLVM	Plani Lokal i Veprimit në Mjedis
PZHK	Plani Zhvillimor Komunal

QKMF	Qendra Kryesore e Mjekësisë Familjare
QMF	Qendrat e Mjekësisë Familjare
QPS	Qendra për Punë Sociale
QRTK	Qendra Rajonale e Trashëgimisë Kulturore
VNM	Vlerësimi i Ndikimit në Mjedis
VSM	Vlerësimi Strategjik Mjedisor

### **Indeksi i tabelave**

Tabela 1. Ligjet, qëllimi dhe fushëveprimi I tyre

Tabela 2. Sipërfaqja e komunës së Klinës sipas lartësisë mbidetare

Tabela 3. Klasifikimi I terrenit në komunën e Klinës sipas pjerrtësisë së terrenit

Tabela 4. Të dhëna sipas ARBK-së në Klinë

Tabela 5. Të dhëna sipas ARBK-së në Klinë

Tabela 6. Emetimet në ajër - Klinë, 2021-2022

Tabela 7. Sasia e mbeturinave të grumbulluara dhe deponuara në 2021 në Komunën e Klinës

Tabela 8. Mbulimi me shërbim për gumbullimin e mbeturinave në territorin e komunës

Tabela 9. Shfrytëzimi i tokës

Tabela 10. Problemet kryesore mjedisore

Tabela 11. Prioritetet mjedisore për periudhën 2025-2030

Tabela 12. Plani i aktiviteteve dhe veprimeve për periudhën 2025-2030

Tabela.13. Plani i monitorimit

### **Indeksi i figurave**

Figura 1. Pozita gjeografike e komunës së Klinës në hartën e Republikës së Kosovës

Figura 2. Lartësia mbidetare e Komunës së Klinës

Figura 3. Harta e reshjeve në komunën e Klinës



Figura 4. Ekspozicioni i terrenit në komunën e Klinës

Figura 5. Pjerrtësia e terrenit në komunën e Klinës

Figura 6. Harta gjeologjike e komunës së Klinës

Figura 7. Harta pedologjike e komunës së Klinës

Figura 8. Lokaliteti arkeologjik I Dresnikut- Qyteti Antik

Figura 9. Asetet e trashëgimisë kulturore

Figura 10. Harta e minierave dhe burimeve minerale

Figura 11. Hidrogjeologjia

Figura 12. Harta e erozionit

Figura 13. Ujëvara e Mirushës

## 1.1 HYRJE

Baza ligjore për hartimin e PLVM-së

Plani Lokal për Veprim në Mjedis (PLVM) është dokument planifikues - strategjik, për të adresuar zgjidhjen e problemeve mjedisore në nivel lokal. Hartimi dhe miratimi i tij është paraparë me Ligjin për Mjedis (2009/03-L-025). Neni 5, pika 3.2 e këtij ligji, ua përshkruan komunave përgjegjësinë, në bashkëpunim me MMPHI, për përgatitjen e planit, për mbrojtjen e mjedisit dhe zhvillim të qëndrueshëm brenda territorit të tyre. Kurse, pika 3.5 udhëzon: “planin për mbrojtje të mjedisit dhe zhvillim të qëndrueshëm brenda territorit të komunës, e aprovon Kuvendi komunal përkatës”. Ndërkaq, në mënyrë më specifike, Neni 24 flet për “Planin e Veprimit Lokal në Mjedis dhe Programet Mjedisore” ku pika 1. Specifikon ”Komunat miratojnë planet e veprimit lokal në mjedis ose programe mjedisore për mbrojtjen e mjedisit, në përputhje me Planin e Kosovës për Veprim në Mjedis sipas interesave specifike të saj”. Gjatë hartimit të këtij Plani janë marrë për bazë edhe kërkesat e Strategjive Nacionale që adresojnë çështjet e mbrojtjes së mjedisit në Kosovë dhe të Ligjit për Mbrojtjen e Mjedisit, që paraqesin bazën për hartimin e Planit të Kosovës për Veprim në Mjedis, orientimet strategjike dhe kornizën e veprimeve për mbrojtjen e mjedisit në nivel nacional. Në hartimin e dokumentit janë marrë në konsideratë edhe ligjet e fushës së mjedisit që prekin interesat në nivelin lokal. Një përshkrim i këtyre ligjeve është prezantuar në tabelën 1.

Në hartimin e dokumentit janë marrë në konsideratë edhe ligjet e fushës së mjedisit që prekin interesat në nivelin lokal. Një përshkrim i këtyre ligjeve është prezantuar në tabelën 1.

*Shtojcë; Tabela 1.Ligjet,qëllimi dhe fushëveprimi i tyre,*

<b>Ligji</b>	<b>Qëllimi dhe fushëveprimi</b>
Ligji nr.04/1-147 për ujërat e Kosovës	Me këtë ligj rregullohen çështjet që kanë të bëjnë me menaxhimin, planifikimin, mbrojtjen dhe menaxhimin, planifikimin, mbrojtjen dhe përgjegjësitë institucionale në lidhje me ujërat dhe burimet ujore ,duke përfshirë edhe kompetencat e komunave për ujërat.

Ligji nr. 03/l-233 mbi mbrojtjen e natyrës	Me këtë ligj përcaktohet sistemi i mbrojtjes dhe ruajtjes së përgjithshme të natyrës (e tërë laramanisë biologjike dhe peisazhore) dhe vlerave të saj, duke përfshirë edhe kompetencat e komunave për mbrojtjen e natyrës.
Ligji nr. 03/l-125 për mbrojtjen e ajrit nga ndotja	Ky ligj ka për qëllim të rregulloj dhe garantoj të drejtën e qytetarëve për të jetuar në një mjedis me ajër të pastër, duke mbrojtur shëndetin e njeriut, faunën, florën dhe vlerat natyrore e kulturore të mjedisit. Po ashtu përcakton edhe kompetencat e komunave për menaxhimin e cilësisë së ajrit.
Ligji nr. 02 / l-102 për mbrojtjen nga zhurma	Ky ligj i definon pyjet e Kosovës si resurse kombëtare, andaj ka për qëllim që ato të udhëhiqen në atë mënyrë që të ofrojnë rendimente me vlerë dhe në të njëjtën kohë të ruhet biodiversiteti për të mirën e gjeneratave të tashme dhe të ardhshme.
Ligji nr. 03/L-040 për vetëqeverisje lokale	Ky ligj përkufizon statusin ligjor të komunave, kompetencat dhe parimet e përgjithshme të financave komunale organizimin dhe funksionimin e organeve komunale, marrëdhëniet brenda komunale dhe bashkëpunimin ndërkomunal, duke përfshirë bashkëpunimin ndërkufitar dhe marrëdhëniet ndërmjet komunave dhe pushtetit qendror.
Ligji nr. 08/L-250 për ndryshime klimatike	.Ky ligji ka për qëllim përcaktimin e detyrave dhe përgjegjësi të autoriteteve shtetërore lidhur me marrjen e masave që synojnë zbutjen e efekteve të ndryshimeve klimatike, koordinimin dhe monitorimin e rezultateve të tyre, si dhe përmbushjen e detyrimeve sipas marrëveshjeve ndërkombëtare të detyrueshme për Kosovën.

Ligji nr. 08/L-137 për Pyjet	Rregullimi i planifikimit, mbrojtjes, silvikulturës, shfrytëzimin e produkteve drunore dhe jo drunore, pronësinë, shpronësimin, përgjegjësinë organizative dhe detyrat e institucioneve pyjore, financimin publik, hulumtimet në pylltari, mbikqyrjen, inspektimin dhe sanksionet.
Ligji nr. 04/L-027 për Mbrojtje nga Fatkeqësitë Natyrore dhe Fatkeqësitë tjera	Mbrojtja dhe shpëtimi i njerëzve, kafshëve, pronave, trashëgimisë kulturore dhe mjedisit nga fatkeqësitë natyrore dhe fatkeqësitë tjera. Menaxhimi i fatkeqësive, zvogëlimi i numrit të tyre, parandalimi si dhe zvogëlimi i numrit të viktimave dhe pasojave tjera.
Ligji nr. 08/L-137 për Pyjet	Rregullimi i planifikimit, mbrojtjes, silvikulturës, shfrytëzimin e produkteve drunore dhe jo drunore, pronësinë, shpronësimin, përgjegjësinë organizative dhe detyrat e institucioneve pyjore, financimin publik, hulumtimet në pylltari, mbikqyrjen, inspektimin dhe sanksionet.
Ligji nr. 04/L-060 për Mbeturina-Shtojca dhe Ligji nr. 08/L-071 për Ndryshimin dhe Plotësimin e Ligjit nr. 04/L-060	Rregullimi i menaxhimit të mbeturinave, planeve për menaxhimin e mjedisit, të drejtat dhe detyrimet e personave të licencuar të cilët merren me menaxhimin e mbeturinave, mënyrat dhe kushtet e mbledhjes së mbeturinave, transportit, trajtimit, përpunimit, magazinimit dhe deponimit përfundimtar, importin, eksportin dhe transitin e mbeturinave, monitorimin, sistemin informativ dhe financimin. Ligji definon edhe kompetencat e komunave për menaxhimin e mbeturinave.

*Shtojcë; Tabela 2. Dokumentet Komunale,*

<b>Dokumenti</b>	<b>Qëllimi dhe fushëveprimi</b>
------------------	---------------------------------

<p>Plani Zhvillimor Komunal për Komunën e Klinës</p>	<p>Është bazë për zhvillim të qëndrueshëm në komunën e Klinës, dhe synon ruajtjen e mjedisit, shfrytëzimin e qëndrueshëm të resurseve për zhvillim ekonomik, për gjeneratat e ardhshme dhe balancimin e zhvillimeve hapësinore. Përmes këtij plani koordinohen kërkesat sociale dhe ekonomike për hapësirën me funksionet e saj kulturore dhe ekologjike.</p>
<p>Plani Lokal i Veprimit në Mjedis 2010-2015 Komuna e Klinës</p>	<p>Plani Lokal i Veprimit në Mjedis, është dokument planifikimi që rregullon menaxhimin e mjedisit në nivel lokal. Plani synon përmirësimin e gjendjes së mjedisit përmes masave dhe aktiviteteve. Plani Lokal i Veprimit në Mjedis për komunën e Klinës, ka përcaktuar masat dhe aktivitetet në territorin e komunës për periudhën 2010-2015.</p>
<p>Plani Komunal për Menaxhimin e Mbeturinave 2023-2027, Komuna e Klinës</p>	<p>Plani Komunal i Menaxhimit të Mbeturinave është dokument planifikimi që rregullon Menaxhimin e Mbeturinave në nivel lokal. Plani synon shtrirjen e shërbimit për menaxhimin e mbeturinave komunale në të gjithë territorin e komunës.</p>
<p>Draft Plani Lokal i Veprimit për Cilësi të Ajrit 2025-2030, Komuna e Klinës</p>	<p>Plani Lokal i Veprimit për cilësi të ajrit 2023-2028, për Komunën e Klinës, është dokument planifikimi që rregullon menaxhimin e cilësisë së ajrit në territorin e komunës. Plani synon përmirësimin e cilësisë së ajrit dhe reduktimin e ndotjes së ajrit përmes masave dhe aktiviteteve për një periudhë 5 vjecare.</p>
<p>Plani Komunal i Veprimit për Eficencë të Energjisë 2019-2021 për Komunën e Klinës</p>	<p>Objektivi i PKVEE është zvogëlimi i konsumit të energjisë në objektet publike, transport dhe ndriçim publik, rritja e nivelit të komoditetit, zvogëlimi i kostos së shpenzimeve të energjisë si dhe krijimi</p>

	<p>i sistemit për menaxhimin e energjisë në komunën e Klinës.</p>
<p>Plani Regjional i Trashëgimisë 2012-2015 (Pejë, Klinë, Deçan, Istog, Junik dhe Gjakovë)</p>	<p>Ka për qëllim mbrojtjen dhe promovimin e trashëgimisë kulturore në territorin e Komunave Pejë, Klinë, Deçan, Istog, Junik dhe Gjakovë.</p>
<p>Korniza Afatmesme Buxhetore 2025-2027 për komunën e Klinës</p>	<p>Korniza Afatmesme Buxhetore përbën një detyrim për institucionet buxhetore komunale e cila siguron një analizë të hollësishme të shpenzimeve publike dhe përcakton parametrat dhe prioritetet kryesore për zhvillimin e vazhdueshëm të buxhetit vjetor. Po ashtu ky dokument, siguron mekanizmat e nevojshme, përmes të cilave, objektivat prioritare, të identifikuar në dokumentet strategjike të Komunës, aty ku ekzistojnë, të integrohen sa më mire në procesin buxhetor.</p>
<p>Harta zonale e komunës së Klinës 2020-2028</p>	<p>Harta Zonale e komunës së Klinës për qëllim kryesor ka trajtimin e zonave për nga aspekti hapësinor.</p> <p>- Të përcaktojë kushtet e përgjithshme për zhvillim për të gjitha zonat, zonat e destinuar dhe kushtet zhvillimore përfshirë kushtet ndërtimore, zonat mbishtresore dhe kushtet zhvillimore, rregullat për shfrytëzim dhe zhvillim që ofron mundësi të zhvillimit dhe kufizimeve për qytetarët, pronarët, investitorët dhe institucionet qeveritare. Zbatimi i projekteve kapitale nga: infrastruktura teknike, publike dhe sociale në përgjegjësi të autoriteteve qeverisëse qendrore dhe lokale, në harmoni me buxhetin dhe afatet kohore të dokumenteve të planifikimit hapësinor.</p>

Statuti i Komunës së Klinës	Rregullon organizimin e brendshëm të komunës dhe përcakton përgjegjësitë vetanake të organeve komunale.
-----------------------------	---

## 1.2 QËLLIMI DHE OBJEKTIVAT E PLVM-SË

Qëllimi i përgjithshëm i Planit Lokal për Veprim në Mjedis për komunën e Klinës është që të identifikojë problemet mjedisore, të përcaktojë prioritetet në sektorin e mjedisit dhe të ofrojë zgjidhje për problemet prioritare mjedisore, duke synuar një menaxhim sa më efikas të tyre, duke i vendosur ato në agjendën e institucioneve përgjegjëse.

Objektivat specifike të planit janë:

- Të bëjë vlerësimin e gjendjes ekzistuese të mjedisit dhe ndikimeve në mjedis nga sektorët e ndryshëm zhvillimor;
- Të identifikojë dhe përcaktoj problemet kryesore mjedisore në territorin e komunës së Klinës;
- Të identifikohen dhe përcaktohen prioritetet kryesore që do të adresohen në kuadër të PLVM-së për periudhën 5 vjeçare;
- Të planifikohen dhe përcaktohen afatet, aktivitetet dhe projektet që do të ndërmerren për adresimin e prioriteteve të identifikuara.

## 1.3 PROCESI I HARTIMIT TË PLVM-SË

Kryetari i komunës së Klinës Zenun Elezaj, me datë 01.11.2024 ka miratuar vendim për caktimin e Grupit punues për hartimin e PLVM-së, me qëllim që të koordinojë aktivitetet për hartimin dhe miratimin e tij. Si pjesë e aktiviteteve për hartimin e PLVM-së, Grupi Punues nga Komuna e Klinës ka mbajtur disa takime. Takimi i parë i grupit punues është mbajtur me datën 04.11.2024, ndërsa me datën 20.11.2024 është mbajtur takimi i dytë i grupit punues për hartimin e Planit lokal të Veprimit në mjedis.

Gjatë periudhës kohore nëntor-dhjetor 2024, janë mbledhur informatat dhe të dhënat e nevojshme për hartimin e PLVM-së për Komunën e Klinës dhe është përgatitur drafti fillestar i dokumentit.

Me datën 09.12.2024 është mbajtur punëtorja për PLVM të Komunës së Klinës ku është prezantuar gjendja e mjedisit janë identifikuar problemet kryesore mjedisore dhe janë përcaktuar objektivat, prioritetet dhe veprimet për PLVM.

Diskutimet dhe puna në grupe e realizuar gjatë punëtorisë kanë shërbyer për përgatitjen e draftit final të dokumentit të PLVM që do të shërbejë për konsultim publik.

#### **1.4.METODOLOGJIA E HARTIMIT TË PLVM-SË**

Metodologjia e hartimit të PLVM dhe përcaktimit të prioriteteve të tij është orientuar duke u bazuar në proceset si vijon:

- Identifikimin e presioneve kryesore në mjedisin e komunës së Klinës, që vijnë nga sektorët e ndryshëm zhvillimorë bazuar në të dhënat ekzistuese dhe trendet e tyre.
- Analizën e gjendjes ekszituese të mjedisit në Komunën e Klinës ku është bërë prezantimi i gjendjes aktuale mjedisore bazuar në të dhënat në dispozicion. Në kuadër të analizës së gjendjes është prezantuar gjendja e sektorëve zhvillimorë të komunës dhe gjendja e mjedisit në komunë. Kjo analizë shërben për të pasur një ide më të qartë të problemeve mjedisore që ka komuna dhe ndikimeve në mjedis nga sektorët e ndryshëm.
- Identifikimi i problemeve kryesore mjedisore të cilat do të trajtohen për zgjidhje në kuadër të PLVM-së duke marrë për bazë kapacitetet financiare dhe zhvillimore të komunës dhe mundësitë e zgjidhjes së tyre.
- Duke u bazuar në këto probleme mjedisore janë përcaktuar prioritetet mjedisore për periudhën 5 vjeçare dhe janë grupuar ato sipas tematikave përkatëse mjedisore.
- Bazuar në prioritetet kryesore mjedisore është propozuar edhe plani i veprimeve për përmbushjen e këtyre prioriteteve, që do të shërbejnë komunës për të hartuar projektet konkrete të mbështetura nga buxheti i komunës apo nga sigurimi i fondeve nga donatorët.
- Për të siguruar një implementim më efikas të PLVM është propozuar Plan i monitorimit për zbatimin e tij.



## *“VIZIONI PËR KLINËN*

*Një komunë e gjelbër ,e qëndrueshme dhe e zhvilluar, ku turizmi ,biodiversiteti dhe burimet natyrore mbrohen,ndotja minimizohet dhe komuniteti angazhohet vazhdimisht për një mjedis të pastër dhe të shëndetshëm.”*

## **2.PROFILI I KOMUNËS**

### **2.1.Pozita gjeografike dhe organizimi administrativ**

Komuna e Klinës shtrihet në pjesën perëndimore të Kosovës apo në pjesën verilindore të Rrafshit të Dukagjinit. Ka një sipërfaqe prej 308.8 km<sup>2</sup> dhe përbëhet nga zona urbane e Klinës dhe 54 fshatra. Gjendet rreth 55 km në perëndim të Prishtinës dhe kufizohet me shtatë komuna: në veri kufizohet me Istogun, në lindje me Skenderajn dhe Drenasin, në jug me Malishevën, Rahovecin dhe Gjakovën, ndërsa në perëndim me Pejën. Pozita e mirë gjeografike në të cilën shtrihet komuna e Klinës i mundëson lidhje të mira me qendrat e tjera të Kosovës.

Pozita natyrore dhe konfiguracioni mundësojnë që Klina të ketë lidhje të mira rrugore dhe hekurudhore. Nëpër Klinë kalon rruga magjistrale Prishtinë-Klinë-Pejë, rruga Klinë-Skenderaj,Mitrovicë, Klinë-Istog-Pejë si dhe vijat hekurudhore Fushë Kosovë-Klinë-Pejë dhe Fushë KosovëKlinë-Prizren. Qendra komunale e Klinës ka një specifikë të veçantë, sepse ndodhet në mesin e të gjitha fshatrave të saj dhe distanca më e largët nga qendra komunale është vetëm 12 km. Gjithashtu, struktura e qendrave institucionale është e

rregulluar me qasje të mirë dhe të shpejtë. Magjistranja Prishtinë – Pejë kalon pran këtij qyteti. Me Prishtinën (55 km) dhe Pejën (30 km) lidhët përmes kësaj rruge. Gjithashtu kjo rrugë e lidh edhe me aeroportin e Prishtinës në një largësi prej 48 km. Relievi i komunës së Klinës ndryshon mes pjesës lindore dhe asaj perëndimore. Në pjesën perëndimore dhe qendrore të komunës dominon terren më i rrafshët (deri 500 m lartësi mbidetare), ndërsa pjesa veriore dhe verilindore është më e lartë (500-700 m të lartësisë mbidetare). Dominon kryesisht klima e butë kontinentale me ndikimin dhe depërtimin e klimës mesdhetare përmes luginës së Drinit, me temperatura mesatare vjetore 10.8 °C. Nëpër territorin e komunës së Klinës rrjedhin gjashtë lumenj: Drini i Bardhë, Lumëbardhi i Pejës, Klina, Mirusha, Lumi i Istogut dhe lumbardhi i Deçanit. Prej tyre katër kanë rrjedhë fushore dhe me ndërtimin e ujë nxënieve (pendave) përgjatë rrjedhës së tyre do të mund të ujiteshin deri në 2.000 ha toka bujqësore. Me realizimin e projekteve për ndërtimin e kanaleve të ujitjes dhe pendave deri me tani ujiten rreth 1200 ha tokë bujqësore. Në territorin e komunës së Klinës janë hulumtuar rezerva të nevojshme për zhvillimin e mihjeve të mëdha të thëngjillit, të rezervave të boksitit, zhavorrit dhe argjilës për prodhim të tullave.

Sipas organizimit administrativ në komunën e Klinës ekzistojnë 54 vendbanime gjithësej e të cilat shtrihen në 43 zona kadastrale.

Në kontekst të madhësisë së vendbanimeve në raport me numrin e banorëve, në komunën e Klinës

kemi këto grupe të vendbanimeve:

- Vendbanime shumë të vogla rurale (0-199 banorë) janë gjithsej 8 vendbanime,
- Vendbanime të vogla rurale (200-499 banorë) janë gjithsej vendbanime,
- Vendbanime të mesme të vogla rurale (500-999 banorë) janë gjithsej 15 vendbanime,
- Vendbanime të mesme të mëdha rurale (1,000-2,499 banorë) janë 9 vendbanime,
- Vendbanime të mëdha rurale (2,500-4,999 banorë) nuk ka në komunën e Klinës.
- Vendbanime me mbi 5,000 banorë: vetëm Klina me 5,542 banorë. Në komunën e Klinës ekzistojnë 54 vendbanime gjithësej e të cilat shtrihen në 43 zona kadastrale.

Nr.	Zona Kadastrale	Shifra	Ha	Ari	m <sup>2</sup>
1	Berkovë	71006004	490	59	69
2	Binqë	71006005	1143	94	53
3	Bokshiq	71011007	539	93	81
4	Budisalc	71011011	428	65	22
5	Çabiç	71010080	873	34	15
6	Caravik	71010077	579	39	63
7	Çeshkovë	71011089	336	77	29
8	Çupevë	71010082	352	93	73
9	Deis	71011065	97	73	86
10	Ujmirë/ Dobrovodë	71010019	331	45	92
11	Dobërdol	71010020	454	33	73
12	Dollc	71010022	475	17	61
13	Dollovë	71011026	352	93	47
14	Poterq I poshtem/ Petriq i Ultë	71011027	612	58	54
15	Drenoc	71011030	807	20	14
16	Dranashiq	71006011	976	85	19
17	Dresnik	71010027	1523	75	79
18	Dugajevë	71011034	576	39	63
19	Dush	71006015	1604	93	39
20	Dushi I vogel/ Dusheviq	71010028	413	63	41
21	Poterq I eperm/ Petriq i Epërm	71011021	395	59	44
22	Grabanicë	71011023	550	75	72
23	Gremnik	71010017	758	59	65

24	Gllarevë	71010034	1561	96	18
25	Jagodë	71011040	222	54	72
26	Jashanicë	71006021	1491	13	46
27	Klinë	71006024	591	48	72
28	Klinavc/ Klinafë	71006025	1051	11	40
29	Kpuz	71011046	1160	88	23
30	Nagllavë	71011062	386	76	21
31	Perçevë /Prçevë	71010065	993	38	71
32	Rudicë	71006043	241	10	75
33	Siqevë	71006045	785	89	41
34	Stupë	71011082	232	67	81
35	Shtupel	71006059	1161	81	00
36	Sverkë	71010072	1594	28	74
37	Krushevë	71011049	643	17	21
38	Gjurgjevik	71010029	1217	69	87
39	Videjë	71010014	849	39	34
40	Volljak	71010010	695	86	96
41	Zabërgjë	71010030	236	89	70
42	Zajm	71011066	482	23	31
43	Zllakuqan	71006019	625	59	01
	<b>GJITHSEJ</b>		<b>30880</b>	<b>50</b>	<b>55</b>





Figura 1. Pozita Gjeografike e Komunës së Klinës në Hartën e Republikës së Kosovës

## 2.2 Kushtet klimatike dhe relievi

Territori i komunës së Klinës ka një relievi mjaft të përshtatshëm pasi që shtrihet në një hapësirë relativisht të rrafshët. Në pjesën qendrore të komunës dominojnë rrafshirat me lartësi deri në 400 m, ndërsa pjesët më të ngritura të relievit janë të pozicionuara në anën juglindore me lartësi mbi 700 m. Komuna e Klinës si hapësirë gjeografike në kuadër të territor të saj, lartësit deri në 600 m janë afro 90% e territorit.

Klina shtrihet në kuadër të basenit të Dukagjinit dhe në territorin e saj ka mjaftë tokë pjellore e sipërfaqe pyjore (si pjesa e maleve të Grebnikut). Në kuadër të pjesës ultësore janë formuar dhe terrene aluviale të lumenjëve që rrjedhin në këtë hapësirë si Drini i Bardhë, Lumbardhi i Pejës, Lumbardhi i Deçanit, lumi Mirusha, lumit Klina).

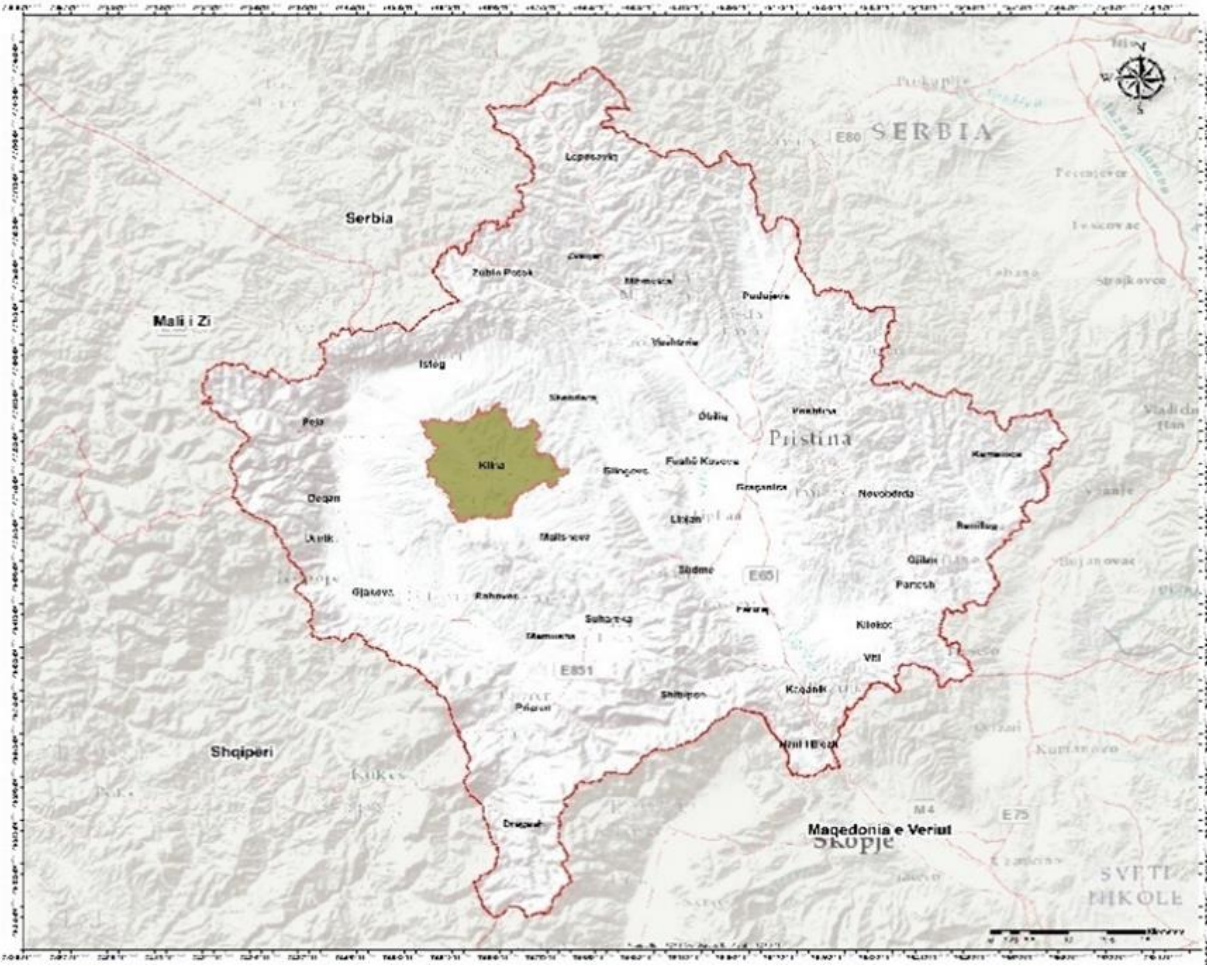
Tabela 2. Sipërfaqja e Komunës së Klinës sipas Lartësisë Mbidetare

Lartësia	Km <sup>2</sup>	Përqindja (%)
Deri 400 m	54.02	17.45
401 - 500 m	132.10	42.66
501 - 600 m	101.29	32.71
601 - 700 m	21.98	7.10
Mbi 700 m	0.25	0.08
<b>Totali</b>	<b>309.64</b>	<b>100.00</b>

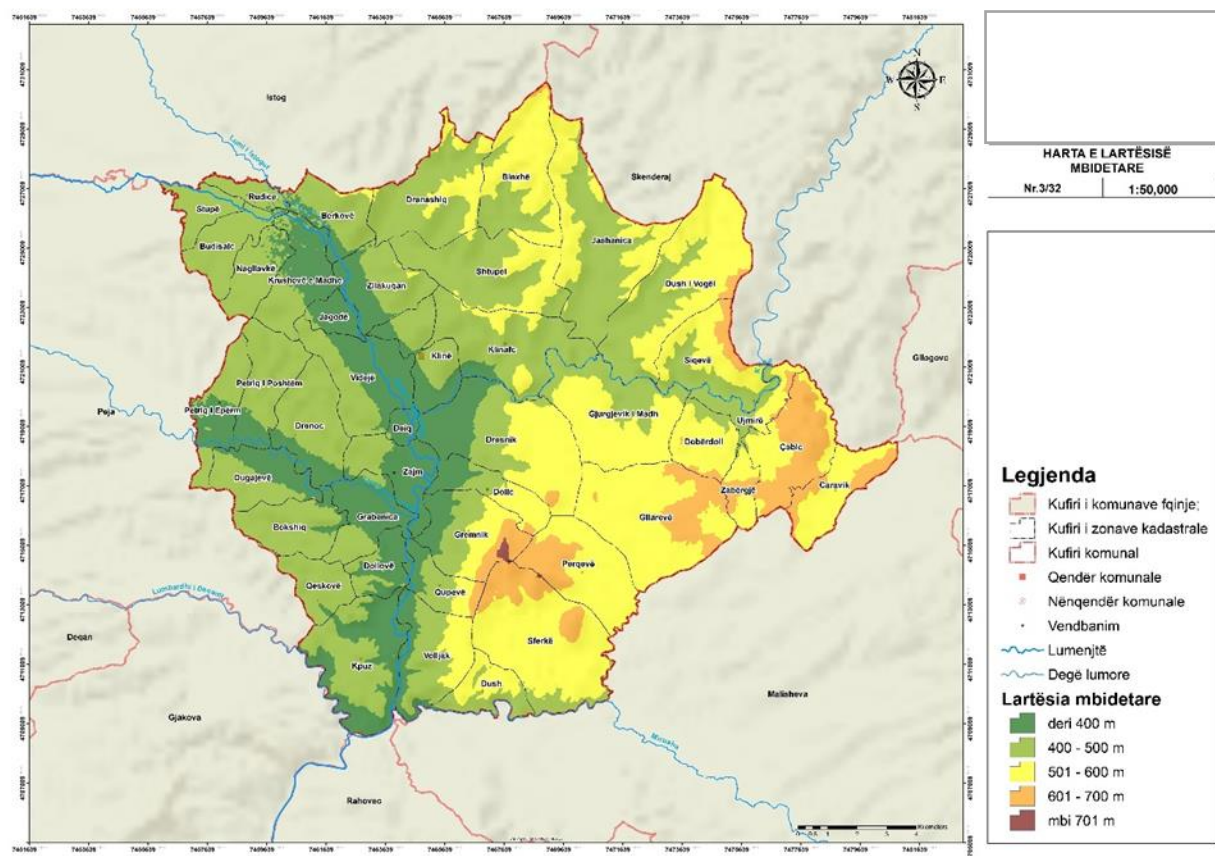

*Figura 2. Lartësia mbidetare e Komunës së Klinës*

Element mjaftë i rëndësishëm sa i përket relievit është edhe ekspozicioni i terrenit. Komuna e Klinës bazuar në konturat e relievit rezulton që ka një ekspozicion mjaftë të përshtatshëm.

### **Kushtet klimatike**

Klima e komunës së Klinës kryesisht ndikohet nga pozita e saj gjeografike në kuadër të basenit të Dukagjinit dhe morfologjisë së terrenit. Në komunën e Klinës kryesisht dominon klima e mesme kontinentale, në të cilën janë të pranishme katër stinët e vitit dhe të cilat ndikojnë në veprimtaritë ekonomike dhe në vet jetën e popullsisë së kësaj komune. Të dhënat më të reja për komunën e Klinës kryesisht merren nga stacioni meteorologjik në Pejë dhe Gjakovë, pasi në territorin e komunës së Klinës nuk ka stacion meteorologjik.

**Temperatura e ajrit** – Sipas të dhënave për vitin 2020, temperatura mesatare vjetore në komunën e Klinës është 12.2°C. Nëse krahasohet me temperaturat para 10 viteve arrijmë në konkludim se nuk kemi ndonjë ndryshim të theksuar të temperaturave mesatare vjetore pasi që temperatura në vitin 2010 ishte 12°C, në vitet 1990 ishte 11.7 °C. Në kuadër të komunës së Klinës sipas të dhënave të Institutit Hidrometeorologjik të Kosovës, kalojnë izotermat 10°C dhe 9°C.

Temperaturat më të ulëta janë gjatë muajit Dhjetor dhe Janar, ku gjatë vitit 2020 temperaturat ishin -7.6°C. Muajt më të nxehtë janë qershori dhe korriku në të cilët gjatë viti 2020 temperaturat maksimale që janë regjistruar ishin 33.9°C

**Dielloshja ose Insolacioni** – Është element klimatik që ka ndikim në veprimtaritë e ndryshme ekonomike (bujqësi, turizëm, mjekësi) etj. Zgjatja e dielloshjes varet nga faktorët astronomik, meteorologjik dhe nga relievi. Dielloshja është më e vogël në luginat të ngushta dhe grykat lumore si dhe në viset malore për shkak të rritjes së vranësirave me rritjen e lartësisë mbidetare. Në bazë të vrojtimit të diellimit në katër stacionet meteorologjike (Prishtinë, Ferizaj, Prizren, Pejë), Kosova ka mesatarisht 2066 orë me diell gjatë vitit ose mesatarisht 5.7 orë në ditë. Vlerën më të madhe të dielloshjes e ka Prishtina me 2140 orë në vit, Peja me 1958 orë, Ferizaj 2067 orë dhe Prizreni me 2099 orë më diell gjatë vitit. Gjatë vitit në muajin korrik ka më së shumti dielloshje, kurse në dhjetor më së paku.

**Erërat** – Pozita gjeografike e komunës së Klinës, konsiston më një hapësirë e cilat përballet kryesisht me erëra që kanë drejtim dominues nga veriu dhe veriperëndimi. Nga kuadranti verior dhe veriperëndimor shpejtësia e erërave është prej 4 – 10 m/s ndërsa nga kuadranti juglindor dhe lindor shpejtësia e erërave arrin prej 2 – 8 m/s. Pra, konstatohet që drejtimet dominuese të erërave janë kryesisht nga ai verior, veriperëndimor, lindor e juglindor.

Bazuar në vjetarin hidrometeorologjik të Kosovës, konstatohet që drejtimi i erërave gjatë muajve janar, shkurt, mars, prill e qershor erërat kanë pasur drejtim lindje e juglindje, ndërsa gjatë muajve korrik, gusht kanë pasur drejtim perëndim, ndërsa në muajt gusht, shtator, tetor, nëntor e dhjetor drejtimi i erërave ishte veri, veri-verilindje dhe veri-veriperëndim.

**Reshjet** – Sipas të dhënave për vitin 2020, në komunën e Klinës janë regjistruar gjithësej 954.2 mm reshje. Numri i ditëve me reshje ishte 99 ditë. Sasia më e madhe e reshjeve është regjistruar në muajt Shtator, Nëntor dhe Dhjetor. Shpërndarja e reshjeve në komunën e Klinës është pothuajse e njëtrajtshme, pasi konfiguracioni i terrenit nuk është shumë i theksuar.

Në pjesën më të madhe të territorit të Klinës diminojnë izohijet me vlera 700 mm. Ndërsa në drejtim të veriut dhe perëndimit sasia e reshjeve rritet deri në 800 mm



Figura 3. Harta e reshjeve në Komunën e Klinës



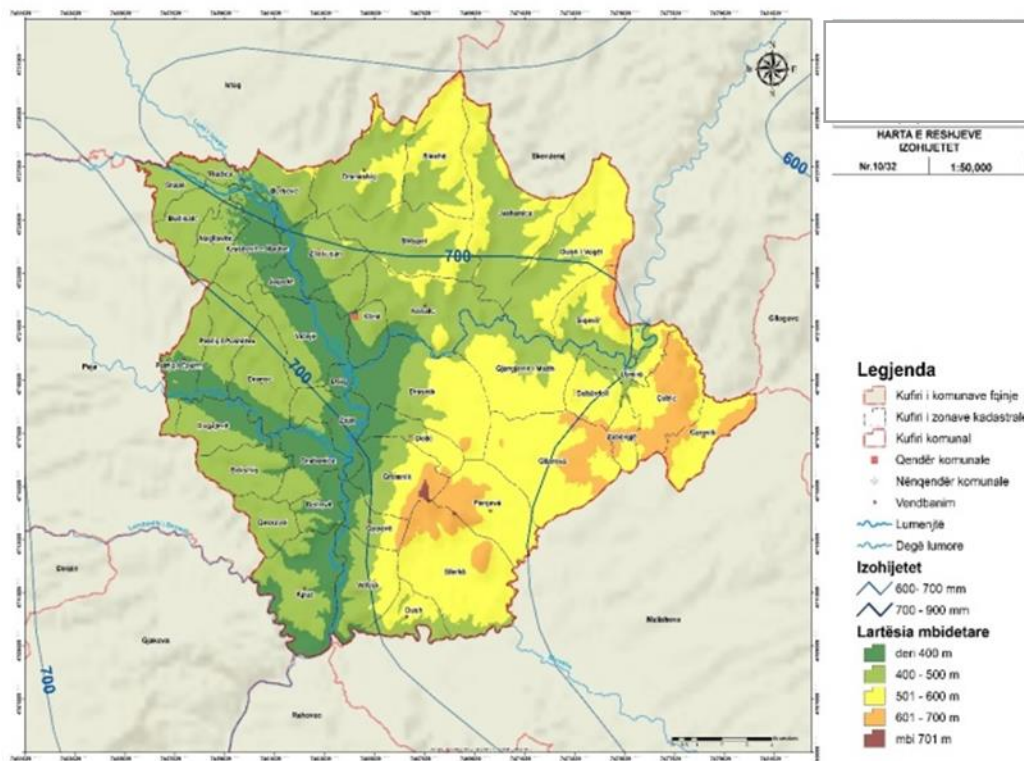

Figura 4. Ekspozicioni i terrenit në komunën e Klinës

Nga harta e paraqitur më lartë evidentohet se në komunën e Klinës dominojnë territore me ekspozicion lindje, juglindje, jug e jugperëndim. Këto ekspozicione përfshijnë afro 60% të territorit të komunës. Pjesa tjetër ka kryesisht ekspozicion verior e veriperëndimor. Pjesët e rrafshta kryesisht janë të evidentuara në pjesën veriperëndimore të komunës dhe pjesën qendrore të saj.

Element shumë i rëndësishëm i relievit është edhe pjerrësia e terrenit. Në kuadër të territorit të Klinës terrenet e buta deri në 5 shkallë janë të evidentuara në pjesën qendrore të komunës afër rrjedhave lumore, ndërsa pjesët periferike të komunës si mali Gremnik janë territore më pjerrësi të theksuar të terrenit.

### Shtirja e komunës së Klinës sipas pjerrtësisë së terrenit

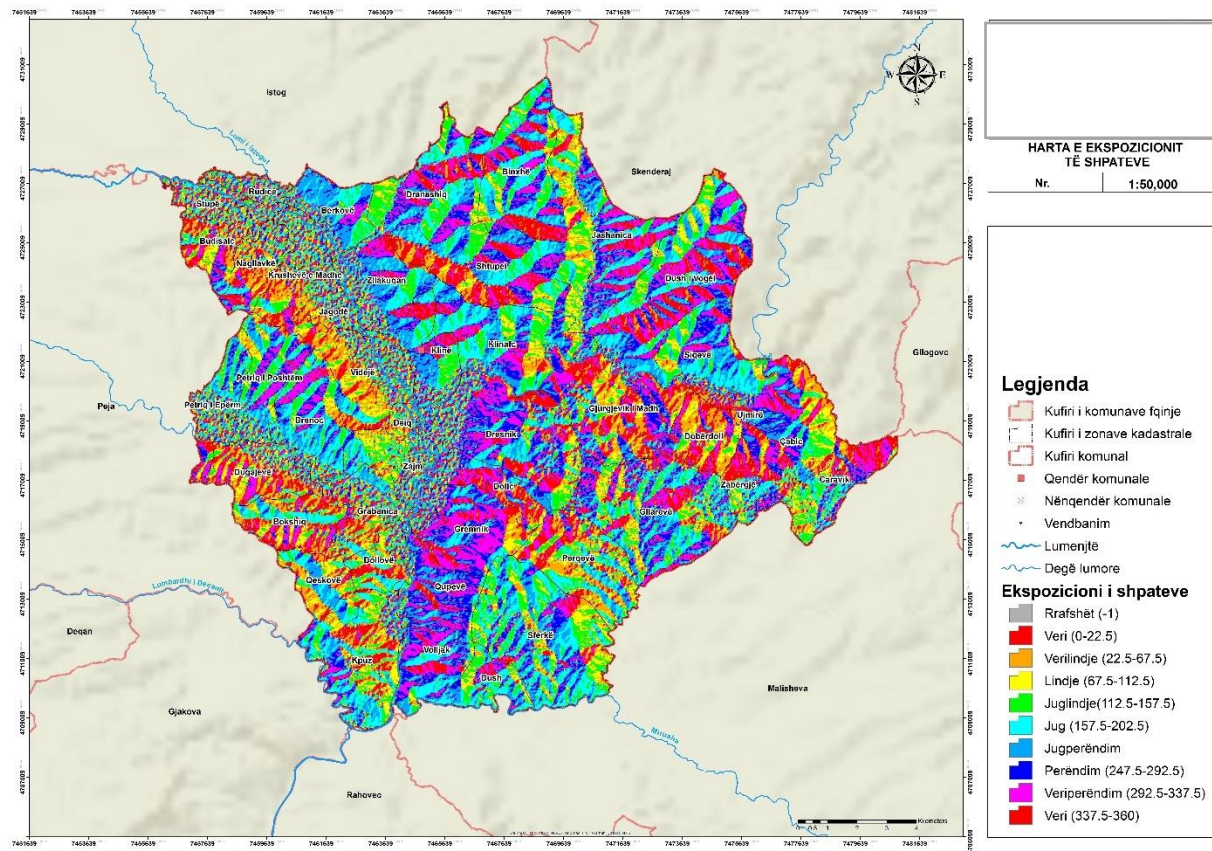
Rol të rëndësishëm në shfrytëzimin e terrenit për nevoja të ndryshme si bujqësi, turizëm, ndërtim ka edhe valorizimi i terrenit sipas pjerrtësisë. Bazuar në analizat morfologjike të terrenit, rezulton që ka afro 70% të sipërfaqeve (242.28 km<sup>2</sup>) të komunës së Klinës janë terrene të rrafshta, apo hapësira deri në 8°. Hapësirat në të cilat gjenden këto terrene janë

në shtratin e lumit Drini i Bardhë (zonat kadastrale Stupë, Budisalc, Jagodë, Deiq), pjesën fundore të lumit Klina (zonat kadastrale Dresnik – perëndim), hapësirat përgjat shtratit të lumit Lumbardhi i Pejës (Zonat kadastrale Dugojevë, Grabanicë).

Tabela 3. Klasifikimi i terrenit në Komunën e Klinës sipas pjerrtësisë së terrenit

Pjerrësia	Sipërfaqja (km <sup>2</sup> )	Përqindja	Tipi i relievit
<1°	17.71	5.74	Rrafshirë (fushë)
1 - 3°	79.57	25.78	Terren shumë pak i pjerrët
3 - 5°	68.77	22.28	Terren pak i pjerrët
5 - 8°	82.28	26.66	Terren relativisht i pjerrët
8 - 12°	46.55	15.08	Terren dukshëm i pjerrët
12 - 16°	9.6	3.11	Terren shumë i pjerrët
16 - 20°	2.41	0.78	Terren i rrëpirët
20 - 30°	1.56	0.51	Terren mesatarisht i rrëpirët
30 - 40°	0.142	0.05	Terren shumë i rrëpirët
>40°	0.017	0.01	
	308.60	100.00	

Terren dukshëm të pjerrët (8-12°) deri në terrene mesatarisht të rrëpirët (30°) janë 19.29% e territorit të komunës të cilat përfshijnë terrenet në zonat kadastrale Dresnik, Dollc, Gremnik, Qupevë, Volljakë. Terrenet të cilat konsiderohen si shumë të pjerrëta përfshijnë disa zona ndërmjet zonës kadastrale Klinafc dhe Dresnik, Ujmirë etj. Këto terrene kanë sipërfaqe afro 1 km<sup>2</sup> apo 0.06% të territorit të komunës së Klinës.



Figura 5. Pjerrtësia e terrenit në komunën e Klinës

### 2.3. Struktura gjeologjike dhe formacionet pedologjike

**Gjeologjia:** Territori i Komunës së Klinës në aspektin gjeologjik është mjaft kompleks. Në ndërtimin gjeologjik të hapësirës së saj janë të pranishme formacione gjeologjike të moshave të ndryshme, kryesisht nga ato më të reja të periudhës së Kuaternarit (përfaqësohen nga avluvionet e rërës dhe argjilës) dhe atyre më moshë më të vjetër kryesisht të përfaqësuara nga shkëmbinjë e triasikut dhe jurasikut të mesëm (piroksenite pjesërisht të serpentizuara). Hulumtimet gjeologjike në territorin e komunës së Klinës janë kryer në kuadër të hulumtimeve për tërë territorin e Republikës së Kosovës. Në kuadër të territorit të komunës së Klinës janë zhvilluar procese të ndryshme gjeologjike, të cilat kanë krijuar mineralizime të ndryshme, si ajo e gëleqerës në Volljakë. Përbërja pedologjike: Sipas përbërjes pedologjike, tokat në territorin e Komunës së Klinës janë të përfaqësuara si në vijim: Tokat minerale moqalore, Tokat aluviale, Tokat delivuale, Tokat e mesme të kuqërremta, Tokat e murme në shtresa kompakte, Tokat e murme argjilore, Rankeri, Smonica etj.

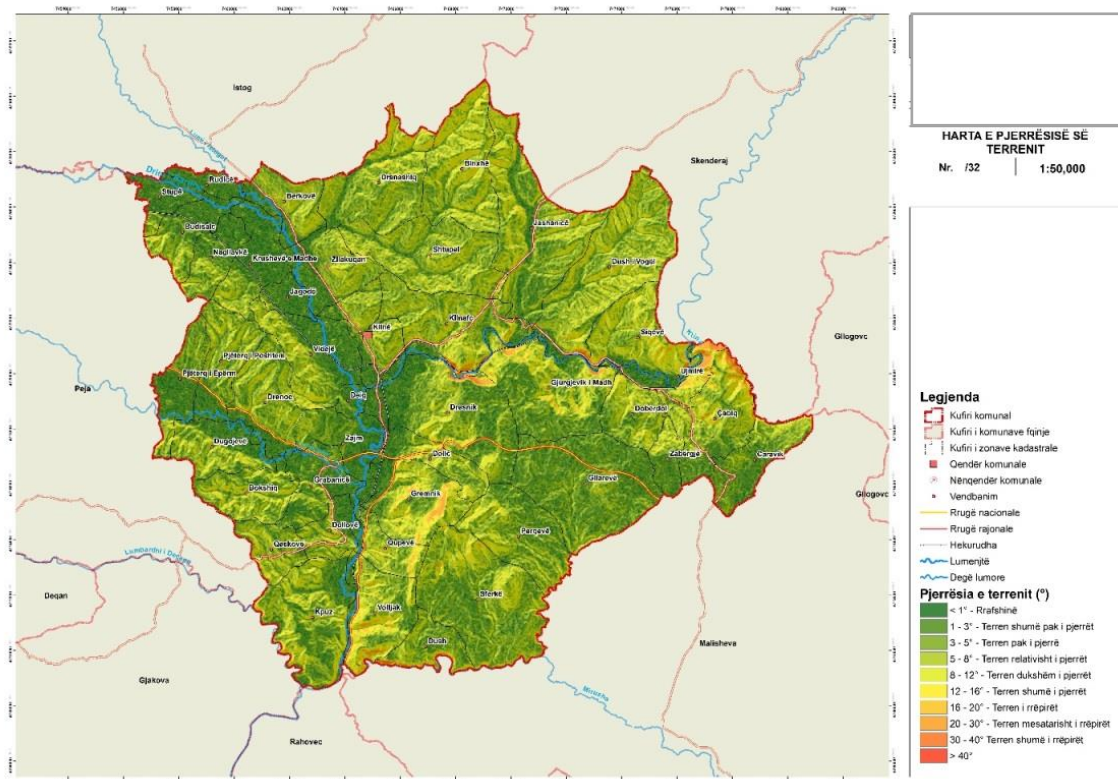

Figura 6. Harta gjeologjike e Komunës së Klinës



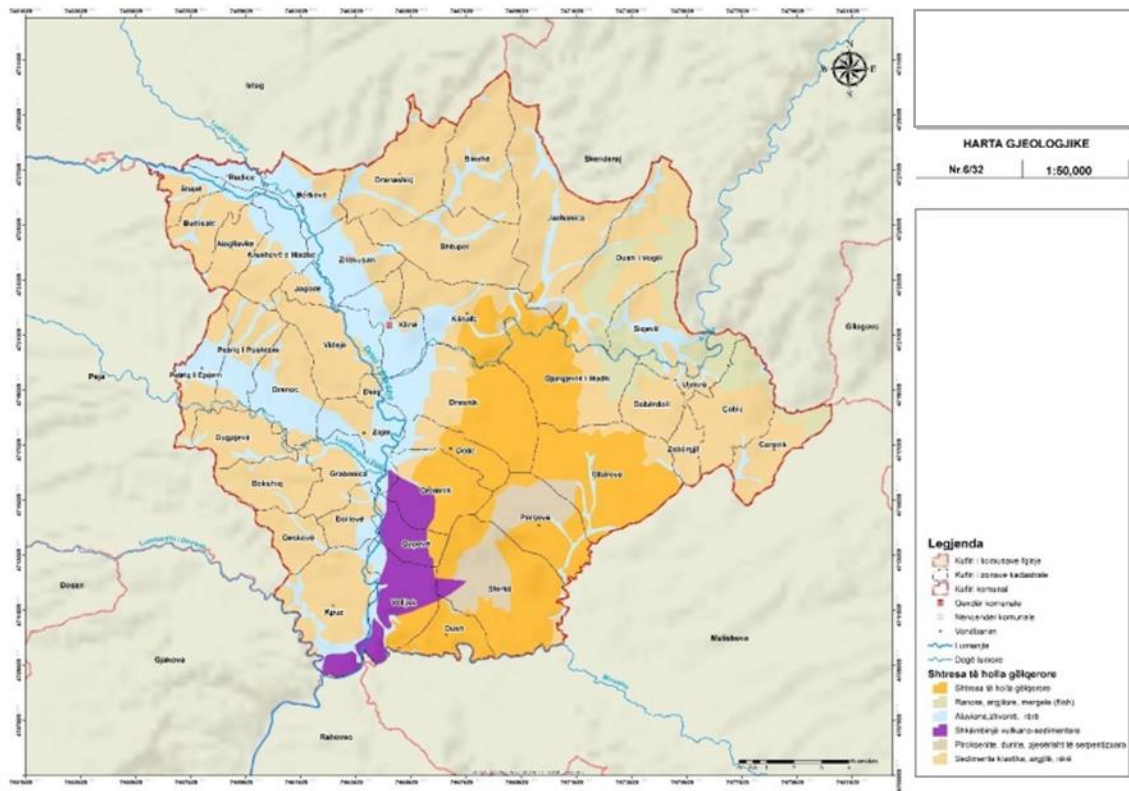

Figura 7. Harta Pedologjike e komunës së Klinës

## 2.4. Infrastruktura

### Infrastruktura e ujësjellësit

Skema e furnizimit me ujë në komunën e Klinës përbëhet nga katër sisteme si më poshtë:

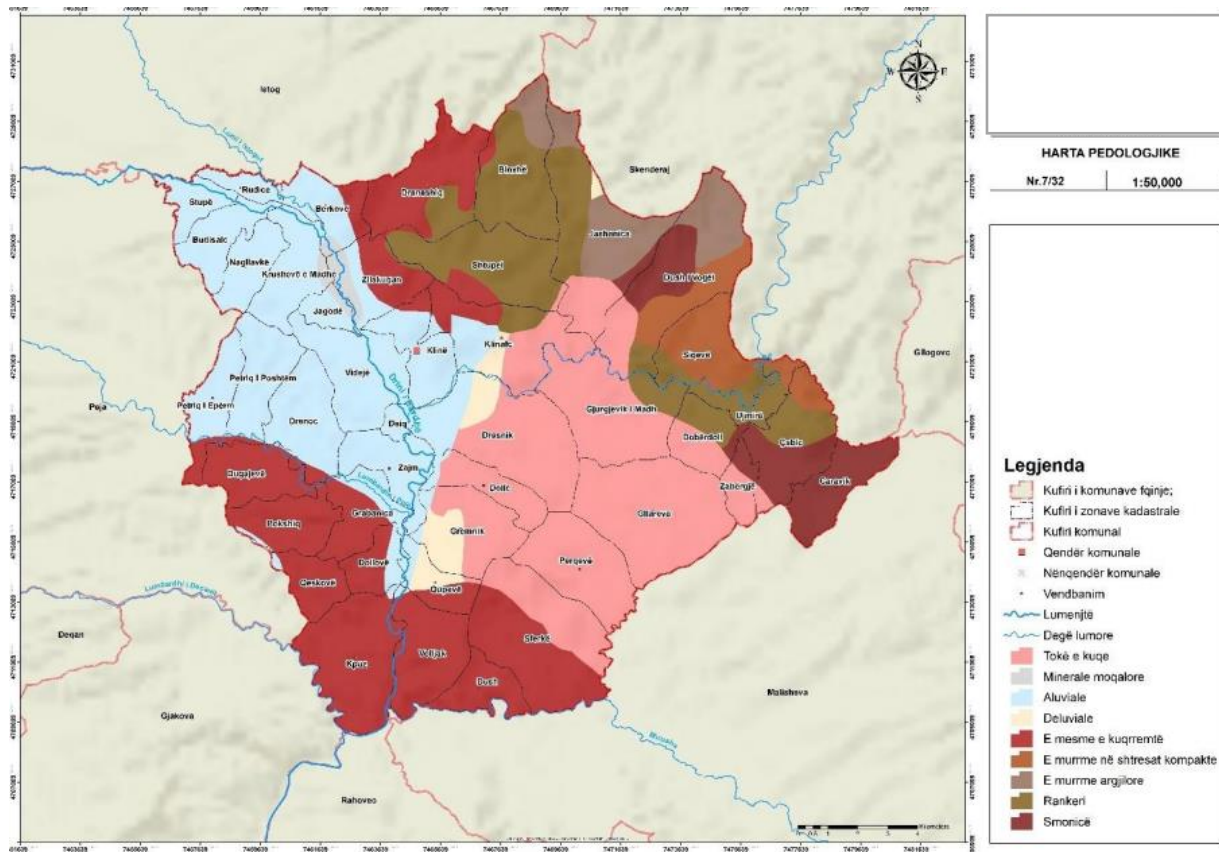
- Nga fabrika e përpunimit të ujit në qytetin e Klinës furnizohen qyteti i Klinës (rreth 70%) dhe fshatrat Zajm, Videjë, Jagodë (70%) dhe Deiq-Polce.
- Nga burimi e Jarinës furnizohet një pjesë e qytetit (rreth 30%) dhe fshatrat e anës veriore: Klinavc, Pogragjë, Dresnik, Dollc, Gjurgjevik i Madh (50%), Ujmirë, Dush-Jelloc, Siqevë, Jashanicë, Shtupel, Kërnice dhe Binxhë-Grapc.
- Nga burimi i Garabilit furnizohen fshatrat: Sferkë, Volljakë, Qupevë e Lartë dhe Dush i Vogël. Një pjesë e fshatrave të komunës së Klinës furnizohen me puse vetanake dhe ato janë si më poshtë:
- Pusi i Kpuzit që furnizon fshatrat Kpuz dhe Qeskovë.
- Pusi Berkovës që furnizon fshatin Berkovë.
- Pusi i Dollovës që furnizon fshatin Dollovë.

Disa fshatra tjera janë të lidhura në sistemet e ujësjellësit të Pejës dhe të Istogut, si më poshtë:

- Nga sistemi i Pejës furnizohen fshatrat Stupë dhe Petriq i Epërm
- Nga sistemi i Istogut furnizohet fshati Rudicë
- Jarina 2 i cili do të furnizojë fshatrat: Cerrovik, Gllarevë, Stapanicë-Rixhevë, Zabergjë, Qabiq, Gjurgjevik i Madh, Përqevë, Dobërdol dhe Gjurgjevik i Vogël.
- Nga pusi i Budisalcit i cili aktualisht është në prag të funksionalizimit

dhe i cili do të furnizojë fshatrat: Budisalc, Nagllavë, Krushevë e Madhe dhe një pjesë e fshatit Jagodë (30%). Bazuar në statistikat e raportit të performancës komunale, rreth 75% e vendbanimeve, përfshirë edhe qytetin e Klinës furnizohen me ujë nga KRU “Hidrodrini” dhe nga sistemet e pompimit, ndërsa 25% nga puset individuale. Gjatë vitit 2020 është investuar në sigurimin e burimit të ujit dhe instalimin e rrjetit dhe pompave në Qupevën e Lartë dhe Ultë, Volljakë, ndërsa banorët kanë investuar në ndërtimin e rezervuarit të ujit. Ky investim do të ndikojë edhe në stabilizimin me furnizim me ujë gjatë gjithë vitit në fshatin Dush dhe Sferkë. Në vitin 2019 është hartuar projekti i ujit të pijshëm. Ky projekt, pas përfundimit të studimeve të fizibilitetit, vlerëson së burimi i ujit në rrjedhën e shtratit të lumit “Drini i Bardhë” siguron 300 litra ujë të pijshëm për sekondë, i cili do të jetë i mjaftueshëm për banorët e komunës së Klinës, si dhe për 20,000 banorët jo rezident, të cilët kalojnë kohë të caktuar gjatë vitit në vendlindje. Kostoja e projektit sipas studimit do të arrijë deri në 3.5 milionë euro dhe është aprovuar në Asamblenë Komunale.

Në vitin 2020 ka filluar implementimi i fazës së parë: “Ndërtimi i Liqenit Akumulues dhe hapja e puseve për ujë të pijes”. Punimet janë realizuar sipas projektit, mirëpo rezultatet e pritura nuk ishin të kënaqshme. Është vazhduar me fazën e dytë: “Ndërtimi i basenit Filtrues për shtimin e kapaciteteve të ujit në fabrikën e ujit në Klinë” Qyteti dhe territori i Klinës mund të cilësohen si zonë me resurse të pakta ujore dhe me probleme të vazhdueshme të mbulimit të nevojave në rritje të qytetarëve të saj. Sistemet ekzistuese janë sisteme që kryesisht shfrytëzojnë pompat për furnizimin e banorëve dhe rrjedhimisht edhe kostoja e prodhimit të ujit është më e lartë në raport me vendet tjera që furnizohen me gravitet. Gjenda e stacioneve të pompimit dhe e rezervuarëve ekzistuese, përgjithësisht mund të konsiderohet e mirë, mirëpo këto janë objekte që vazhdimisht kërkojnë mirëmbajtje cilësore si dhe investime në rehabilitimin e tyre. Pompat furnizuese si dhe filtrat e teknologjisë së lartë, janë pajisje që kërkojnë kujdes profesional dhe në baza ditore nga ekspertët e KRU “Hidrodrini.

### Infrastruktura e kanalizimit

Pothuajse si të gjitha komunat e Kosovës, edhe komuna e Klinës përballet me një situatë të vështirë të menaxhimit të ujërave të zeza dhe trajtimit të tyre. Objektivi i përgjithshëm i heqjes/depozitimit higjienik dhe adekuat mjedisor të ujërave të zeza në Klinë mund të arrihet në mënyrë të qëndrueshme vetëm nëse KRU përkatëse do të jetë në gjendje të operojë dhe mirëmbajë objektet dhe pajisjet në mënyrë të duhur dhe afatgjate. Ujërat e zeza shtëpiake në shumicën e qyteteve të mëdha të Kosovës grumbullohen përmes amvisërive dhe shkarkohet jashtë qyteteve - në një distancë të caktuar nga shtëpitë në lumin më të afërt. Shumica e ujërave të zeza në qytetin e Klinës barten përmes tre kolektorëve kryesorë: Dy prej tyre kolektorët shtrihen përgjatë rrugës kryesore të qytetit (në të dy anët e tij) duke mbledhur ujërat e zeza nga pjesa më e madhe e qytetit. Kolektori i tretë është ndërtuar në pjesën perëndimore të qytetit i cili më pas bashkohet me pjesën e poshtme të qytetit. Këta

tre kolektorë rrjedhin nga graviteti drejt lumit Klina dhe shkarkohen aty në tre pika shkarkimi pa asnjë trajtim paraprak. Kolektorët kryesorë në zonën e qendrës së qytetit janë me diametër DN 250 mm, ndërsa një masë e konsiderueshme kërkohet ndërhyrja në riparimin e tyre. Shumica e objekteve të banimit kolektiv, objekte publike dhe shtëpitë individuale përfshihen në kolektor. Ana perëndimore e qytetit ka gjithashtu një kolektor të rregulluar përgjatë pjesës së urbanizuar. Kolektorët tubat janë me diametër DN 160; DN 200 dhe DN 250. Cilësia e ndërtimit është e kënaqshme dhe gjithashtu ujërat atmosferike ndahen dhe mbledhen përmes kolektorit me diametri DN 500 dhe DN 600. Të gjitha ujërat e ndotura të zonës urbane derdhen në lumin Klina në 3 pika shkarkimi, dhe ndotja ekologjike është një shqetësim i vazhdueshëm për atë zonë. Përveç këtyre kolektorëve, në pjesën jugore të qytetit është ndërtuar një kolektor tjetër (DN 200 dhe DN 250) dhe mbledh ujërat e zeza nga zona në anën e djathtë në hyrje të qytet. Pika e shkarkimit të këtij kolektori është gjithashtu pa asnjë trajtim dhe derdhet në Lumin Drini i Bardhë.

Sipas analizave që kanë dalë nga dokumenti i studimit të “Situata aktuale dhe propozimet për trajtimin e ujërave të zeza në Komunën e Klinës” i realizuar në bashkëpunim Komuna e Klinës me KRU “Hidrodrini”, njësi në Klinë, janë identifikuar disa probleme me rrjetin e kolektorëve në të cilin është një ndërhyrje në rehabilitim dhe nevojiten, të zgjerojnë dhe veçojnë ujërat e zeza nga ato atmosferike. Kolektorët nuk janë ndërtuar në cilësi më të mirë, për rrjedhojë ka edhe depërtim të ujit në puse. Në shumë raste të kolektorëve të ujërave të zeza nuk janë të ndarë nga ata atmosferikë. Përveç kësaj, në mënyrë të paligjshme ose të pakontrolluara janë bërë lidhje, gjë që ka dëmtuar më tej infrastrukturën në qytet. Një tjetër problem shqetësues është hedhja e mbeturinave inerte të ndryshme në rrjetin e kanalizimeve nga banorë të papërgjegjshëm, gjë që shpesh shkakton mbylljen e kolektorëve, ku ndërhyrja e KRU “Hidrodrini” nevojitet për zhbllokimin dhe vënien në funksion të tyre. Një problem tjetër është shkaktuar në rastet kur ka përmblytje, në disa zona uji del nga puset dhe shkakton ndotje dhe problem higjienik në atë zonë.

### Ujitja dhe drenazhimi

Ujitja dhe Drenazhimi Sistemi i shkarkimit të ujërave atmosferike duhet të jetë i ndarë nga ai i kanalizimit të ujërave të zeza. Vëmendje e veçantë duhet t'i kushtohet drenazhit të ujërave atmosferike në zonat e varrezave. Për mbrojtjen e rrjedhave natyrore të lumenjve, është e nevojshme të kontrollohen të gjitha shkarkimet dhe të bëhet një inventar i ndotësve. Në zona ku nuk ka ujë sipërfaqësor apo nëntokësor (si rrafshnaltat dhe majat e maleve), uji atmosferik mund të shfrytëzohet për furnizimin e amvisërive. Ky ujë, megjithëse shumë i butë dhe jo i përshtatshëm për konsum si pije, është i mjaftueshëm për përdorime të tjera të përditshme. Uji nga shiu dhe bora mund të grumbullohet nga kulmet e ndërtesave ose nga sipërfaqet e specializuara, dhe përmes rezervuarëve mund të përdoret për qëllime të ndryshme. Trasa e rrjetit të kanalizimit atmosferik duhet të ndërtohet më e cekët se ajo e kanalizimit të ujërave të zeza dhe industriale. Me qëllim të ruajtjes së burimeve të ujit të

pijshëm dhe rritjes së kapaciteteve ujore brenda zonës komunale, Komuna e Klinës do të duhet të vendosë kushte të reja zhvillimore për ndërtimin e rezervuarëve grumbullues të ujit atmosferik (ujë teknik) në planifikimet e saj urbane. Uji i grumbulluar nga çatitë e ndërtesave do të drejtohet në rezervuarët brenda parcelës ndërtuese, dhe do të mund të shfrytëzohet për ujitjen e parqeve, larjen e rrugëve dhe trotuareve, shuarjen e zjarreve, si dhe për nevoja të tjera komunale.

#### Furnizimi me energji elektrike

Klina me rrethinë furnizohet nga nënstacioni KLINA 110/10 kV/kV me fuqi instaluese prej 31.5 MVA. Trafostacionet të cilat furnizohen nga e njejta kyqje e nënstacioni KLINA vazhdojnë të furnizohen nga TS 35/10 kV/kV me fuqi 2x8 MVA me furnizime të linjave 10(20)kV në drejtimet e fshatrave: Klina, Budisalc, Zllakuqanë, Jagodë, Drenoc, Grabanicë, Kpuz, Dollc, Volljakë, Sfërk, Caravik, Ujmirë, Jashanicë dhe Shtupel. Rrjeti elektrik i përçuesve ajror dhe kabllor për nivelin e tensionit 10(20)/04 kV/kV i Komunës së Klinës është i shtrirë në të gjitha vendbanimet e Komunës.

Klina me Fshatrat e afërta posedon 12,988 Konsumatorë Rezidencial dhe Komercial. Linjat Furnizuese janë nga nëstacioni i Linjës së TS 220/110 kV/kV Nashec nëpërmjet Gjakovës në nivelin 110kV. Në Klinë ekziston nënstacioni i KOSTIT TS 110/10kV/kV me fuqi transformatorike 31.5MVA dhe 12 dalje në nivelin 10KV, ndërsa në nivelin e DS KLINA ekziston TS 35/10 kV në punë paralele me dy transformatorë energjetik me fuqi instaluese 8 MVA dhe 5 dalje të nivelit 10 kV.

#### Transporti

Transporti publik me autobus është mjete kryesor i udhëtimit për qytetarët e Klinës, veçanërisht për ata që udhëtojnë në qytete të tjera për punë apo shërbime. Ekzistojnë linja të rregullta autobusësh që lidhin Klinën me Prishtinën, Pejën dhe qytete të tjera kryesore. Megjithatë, frekuenca dhe cilësia e këtyre shërbimeve mund të përmirësohen, duke rritur përballueshmërinë dhe komoditetin për udhëtarët.

Sa i përket Transportit Urban Klinë nuk ka një sistem të zhvilluar të transportit urban brenda qytetit. Lëvizjet brenda qytetit kryhen kryesisht me automjete private ose taksi, ndërsa transporti publik brenda qytetit është i kufizuar.

Klina ka lidhje të mira edhe përmes hekurudhës, duke qenë se në Klinë gjendet nyja e dytë hekurudhore e Kosovës, pas asaj në Fushë Kosovë. Në këtë nyje degëzohen drejtimet për Pejë dhe Prizren të cilat përmes Klinës lidhen me Fushë Kosovën për t'u degëzuar më tej për Shkup, Nish apo Beograd.

#### 2.5.Shëndeti Publik dhe Mirëqenia Sociale



Në komunën e Klinës shëndetësia është e organizuar në sektorin publik, ku ofrohen shërbime të nivelit parësor, si dhe në sektorin privat i cili ofron shërbime parësore të lëmive të specializuara mjekësore. Në sektorin publik, kujdesi shëndetësor është i organizuar në 14 institucione shëndetësore të mjekësisë familjare:

- Qendra Kryesore e Mjekësisë Familjare në qytetin e Klinës;
- 3 Qendra të Mjekësisë Familjare në Ujmir (objekti i ri dhe ai i vjetër), Zllakuqan dhe Sferkë;
- 10 ambulanta të Mjekësisë familjare të organizuara në vendbanimet Jashanicë e Ulët, Jashanicë e Epërme, Shtupel (objekti i vjetër dhe objekti i ri), Leskoc, Budisalc, Jagodë, Drenoc, Grabanicë, Gllarevë dhe Cerravik;
- Ekzistojnë edhe dy ambulanta të tjera në fashtrat Dranashiq dhe Berkovë por ato nuk janë funksionale.

Për problemet e shumta sociale në Komunën e Klinës kryesisht përkujdesen Qendra për Punë Sociale dhe Drejtoria për Shëndetësi dhe Mirëqenie Sociale. QPS merret me: Mbrojtjen Sociale të Fëmijëve dhe Rinisë, përkujdesjen dhe mbrojtjen e fëmijëve pa kujdes prindëror, mbrojtjen e fëmijëve dhe të rinjve me nevoja të veçanta dhe atyre me sjellje të çrregulluara, mbrojtjen sociale të të rriturve në nevojë për kujdes social etj.

## 2.6.Arsimi

Niveli i shkollimit të popullsisë është një faktor mjaft i rëndësishëm që ndikon në zhvillimin e shumë fushave socio-ekonomike. Është analizuar niveli i shkollimit të popullsisë mbi 10 vjeç ku numri i përgjithshëm i tyre është 34,560 banorë.

Sipas të dhënave nga PZHK vërehet se pjesa më e madhe e popullsisë së komunës së Klinës është

me shkollim të mesëm të ulët dhe shkollim të mesëm të lartë. Me këtë nivel të shkollimit janë

gjithsej 19,821 banorë apo rreth 57 %. Vetëm me shkollim të mesëm të ulët janë 12,704 persona

apo rreth 36%, ndërsa me shkollim të mesëm të lartë janë 7,117 persona apo rreth 20%. Është me

rëndësi të theksohet se në komunë kemi një numër të konsiderueshëm edhe të personave që

janë të diplomuar dhe me diploma pasuniversitare. Numri i tyre është gjithsej 1831 apo mbi 5%.

## 2.7.Trashëgimia kulturore

Komuna e Klinës karakterizohet me një trashëgimi të pasur arkeologjike dhe arkitekturore. Kjo trashëgimi kulturore është pjesë integrale e peizazhit në të gjitha vendbanimet urbane dhe rurale dhe, formëson një mozaik të pasur të kulturës tradicionale të praktikuar ndër breza e mileniume.

Bazuar në shënimet e Zyrës për Trashëgimi Kulturore në Klinë, si dhe Listës së Trashëgimisë Kulturore Për Mbrojtje Të Përkohshme (për perudhën 06.10.2023-06.10.2024) e aprovuar nga Ministria e Kulturës, Rinisë dhe Sportit me date 06.10.2023, kjo përfshin këto Asete të Trashëgimisë Kulturore nga Komuna e Klinës:

- Trashëgimi arkitekturore - 18 asete;
- Trashëgimi Lokalitete arkeologjike - 13 asete;
- Trashëgimi arkeologjike -10 asete;
- Zonë e veçantë të mbrojtura, 2 asete;

Figura 8 .Lokaliteti arkeologjik i Dresnikut-Qyteti Antik

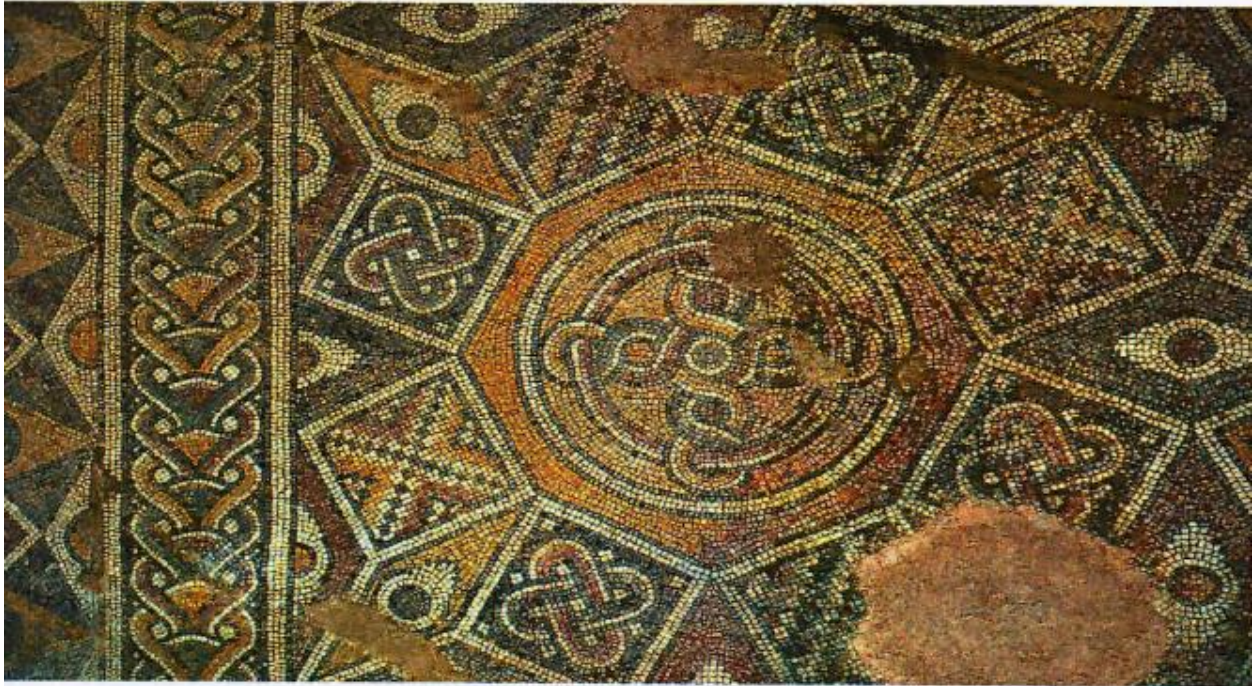





Figura 9. Asetet e Trashëgimisë Kulturore

### 3.Presionet në mjedis

#### 3.1.Popullsia dhe vendbanimet

Komuna e Klinës ka pasur rritje të numrit të popullsisë dhe ekonomive familjare nga viti 1948 deri në vitin 2011. Në vitin 1948 kishte 20,665 banorë dhe 2,980 ekonomi familjare. Ndërsa në vitin 2011 kishte 38,496 banorë dhe 5,843 ekonomi familjare. Gjatë kësaj periudhe 63 vjeçare popullsia e komunës së Klinës është rritur për 17,831 banorë dhe 2,863 ekonomi familjare. Qyteti i Klinës ka shënuar një rritje të konsiderueshme gjatë kësaj periudhe ku popullsia gati është nëntëfishuar. Në qytet jetojnë rreth 14% e popullsisë dhe rreth 17 % e ekonomive familjare të gjithë komunës. Madhësia mesatare e familjes është më e madhe në vendbanimet rurale se në qytetin te Klinës. Në qytet është 5.4 anëtar për familje dhe në Vendbanimet rurale është 6.5 anëtar

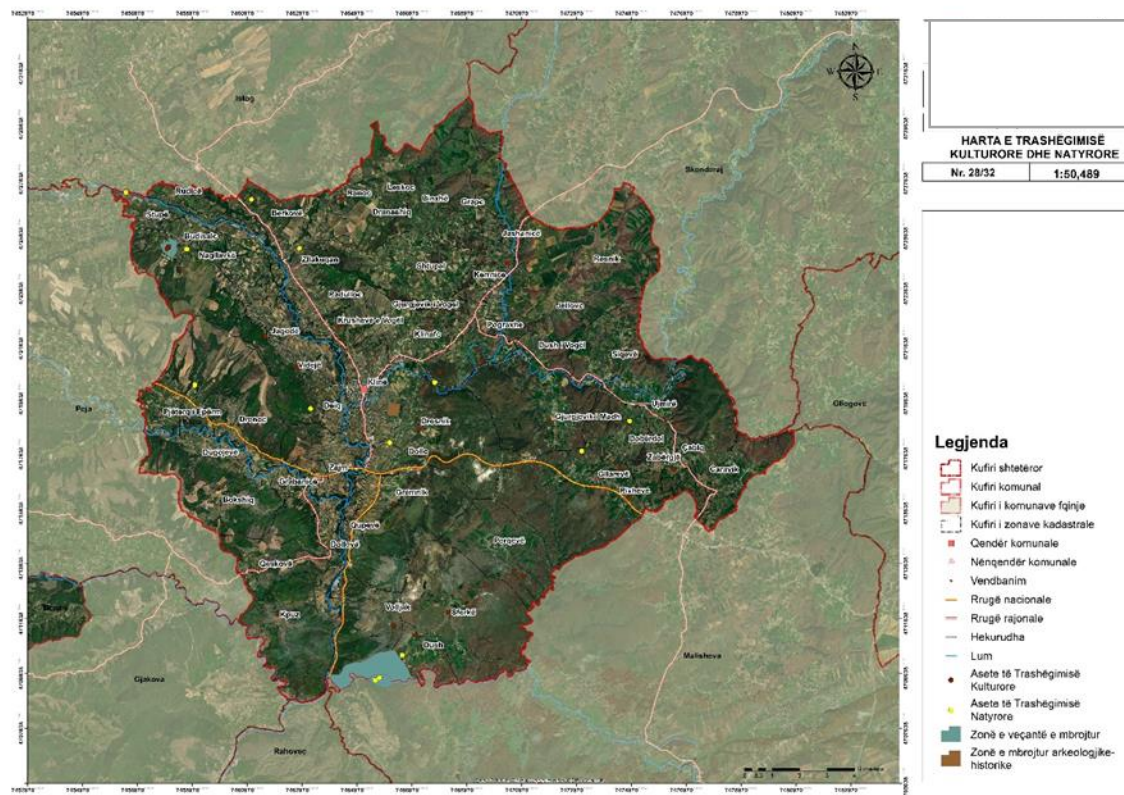
Sipas organizimit administrativ në komunën e Klinës ekzistojnë 54 vendbanime gjithësej e të cilat shtrihen në 43 zona kadastrale.

Shërbimet arsimore: Struktura organizative e sistemit arsimor në komunën e Klinës përbëhet nga katër nivele: arsimin parashkollor (për fëmijët 5-6 vjeçar), arsimin fillor (klasat I – V), arsimin e mesëm të ulët (klasat VI – IX) dhe arsimin e mesëm të lartë (klasat X – XII). Në komunë ekzistojnë gjithsej 26 shkolla fillore të mesme të ulëta. Po ashtu, janë edhe dy objekte shkollore që përfshijnë shkollat e mesme publike dhe private, si dhe një çerdhe publike dhe një private. Nga 26 shkolla fillore, 18 janë shkolla amë dhe 8 janë shkolla satelite (paralele të ndara). Në procesin edukativo-arsimor janë të angazhuar gjithsej 409 mësime, ndërsa numri total i nxënësve në të gjitha nivelet është 6,096, që i bie mesatarisht 14.9 nxënës për mësime.

### 3.2. Industria dhe Bizneset

Sipas të dhënave të ARBK-së për vitin 2023, në Komunën e Klinës aktualisht operojnë 1,510 ndërmarrje biznesore aktive. Nga ky total i ndërmarrjeve aktive 1,500 (apo 99.4) ndërmarrje janë në pronësi private, 5 ndërmarrje (0.3 %) janë në pronësi komunale si dhe 5 ndërmarrje janë në pronësi publike.

Sa i përket numrit të punësuarve, ndërmarrjet private në komunën e Klinës punësojnë 13,568 punëtorë, apo 89.4 % të totalit të punëtorëve në komunë (16,663), ndërmarrjet Publike-Komunale punësojnë 1,415 punëtorë, apo 8 % të totalit të punëtorëve në komunë. Ndërsa ndërmarrjet Publike-Shoqërore punësojnë vetëm 265 punëtorë, apo 1.6 %, të totalit të punëtorëve në komunën e Klinës.

Spektori me pjesëmarrjen më të madhe të bizneseve është sektori i Tregtisë me Shumicë dhe Pakicë. Në këtë sektor operojnë gjithsej 343 biznese, apo 23 % e numrit total të bizneseve aktive në vitin 2023. Sektori i dytë me numrin më të madh të bizneseve është sektori i Akomodimit dhe Aktiviteteve të Shërbimit të Ushqimit me 262 biznese aktive, apo 17 % të të gjitha bizneseve aktive në vitin 2023. Ky sektor përcjell nga sektori i Aktiviteteve Shërbyese me 212 biznese, apo 14 % të të gjitha bizneseve aktive. Në këtë sektor punojnë 853 punëtorë, apo 5.1 % e numrit total të të punësuarve në komunën e Klinës.

Duke u bazuar në sistemin për Regjistrimin e Bizneseve në Komunën e Klinës në vitin 2024

operojnë këto lloje të bizneseve të paraqitura në tabelat 3 dhe 4

Tabela 4. Të dhëna sipas ARBK-së në Klinë

Nr.	Lloji I biznesit	Nr.i Bizneseve %
-----	------------------	------------------

1	Biznes Individual B.I.	972	57.9%
2	Shoqëri me Përgjegjësi të Kufizuar SH.P.K	687	40.9%
3	Ortakëri të Përgjithshme O.P.	10	0.59%
4	Kooperativa Bujqësore K.B	7	0.41%
5	Ndërmarrje Shoqërore N.SH.	1	0.059%

Numri total i Bizneseve aktive që operojnë në Komunën e Klinës është 1677.

Ndërsa 10 aktivitetet që shërbehen më së shumti nga Bizneset në Komunën e Klinës janë:

Tabela 5.Të dhëna sipas ARBK-së në Klinë

Totali 1372

Nr.	Lloji I Aktivitetit	Nr.i bizneseve	%
1	Ndërtimi i objekteve banesore dhe jobanesore	206	15.01
2	Aktivitetet shërbyese të pijeve	158	23.0
3	Aktivitetet e tjera të specializuara ndërtimi p.k.t	142	10.34
4	Përfundimi dhe finalizimi i punëve të tjera të ndërtesave	140	10.20
5	Tregtia me pakicë në dyqane jo të specializuara,ku mbizotëron ushqimi,pijet dhe duhani	128	9.32
6	Transporti rrugor I mallrave	128	9.32
7	Punime suvatimi	118	8.60
8	Restorantet dhe aktivitetet shërbyese lëvizëse të ushqimit	118	8.60
9	Mirëmbajtja dhe riparimi i automjeteve	117	8.52
10	Aktivitetet e tjera shërbyese të ushqimit	117	8.52

Në komunën e Klinës aktivitete të ndryshme humane ndikojnë drejtpërsëdrejti në degradimin e mjedisit, përfshirë këtu ndikimin negativ në ekosisteme. Ky degradim shkakton ulje të kualitetit në mjedis, zvogëlim të mundësisë së përdorimit të biodiversitetit për zhvillim ekonomik, si dhe zvogëlim të mirëqenies së popullatës humane. Faktorët që më së shumti kanë ndikuar në uljen e cilësisë së mjedisit në Komunën e Klinës janë: Zënia e tokës- zgjerimi i zonave të banimit, ndërtimet pa leje, ndërtimi i rrugëve të reja dhe zgjerimi i atyre ekzistuese, ndërtimet për qëllime komerciale etj. Degradimi i lumenjve për shkak të aktivitetit të ndërtimit, devijimit të shtretërve të lumenjve, nxjerrjes së rërës etj. shpesh rezulton me daljen e lumenjve nga shtrati dhe vërshime, sidomos në stinën e pranverës dhe vjeshtës kur edhe ka më shumë reshje.

### 3.3.Sektori mineral

Territori i Komunës së Klinës shquhet për pasuri natyrore. Hapësira karakterizohet me pyje dhe tokë kualitative bujqësore, pasuri nëntokësore, trashëgimi të pasur natyrore dhe kulturore. Komuna ka resurse natyrore minerale dhe jo minerale, të tilla si: rezerva të linjtit (2 miliardë tone), të xehes së boksitit (2 milionë tonë), të argjilës (6.5 milionë tonë), të rërës dhe zhavorrit (3.5 milionë tonë) etj. Nga totali i bizneseve aktive të regjistruara në Klinë (1,510), vetëm 23 nga to, apo 1.5 % e totalit të bizneseve aktivitet primar i kanë xeheroret dhe gurëthyesit. Kjo përqindje e vogël e bizneseve të orientuara në këtë sektor tregon një disproporcion mes potencialit real të sektorit për zhvillim të gjithëmbarshëm ekonomik dhe aktivitetit të realizuar aktualisht.

Ekspluatimi i gurit dhe gurëthyesit: janë një faktor tjetër shqetësues në Komunën e Klinës e të cilët ndikojnë në mjedis, sidomos në peizazhin e zonës, por edhe në shëndetin e njeriut.



Figura 10.Harta e minerave dhe burimeve minerale



### 3.4.Transporti

Zhvillimi i infrastrukturës rrugore dhe hekurudhore në komunën e Klinës duhet të planifikohet dhe realizohet me kujdes të veçantë për të minimizuar ndikimet mjedisore negative dhe për të promovuar një zhvillim të qëndrueshëm. Procesi përfshin identifikimin dhe vlerësimin e ndikimeve mjedisore që mund të rezultojnë nga ndërtimi dhe operimi i rrugëve dhe hekurudhave, si dhe përcaktimin e masave për të zvogëluar këto ndikime.

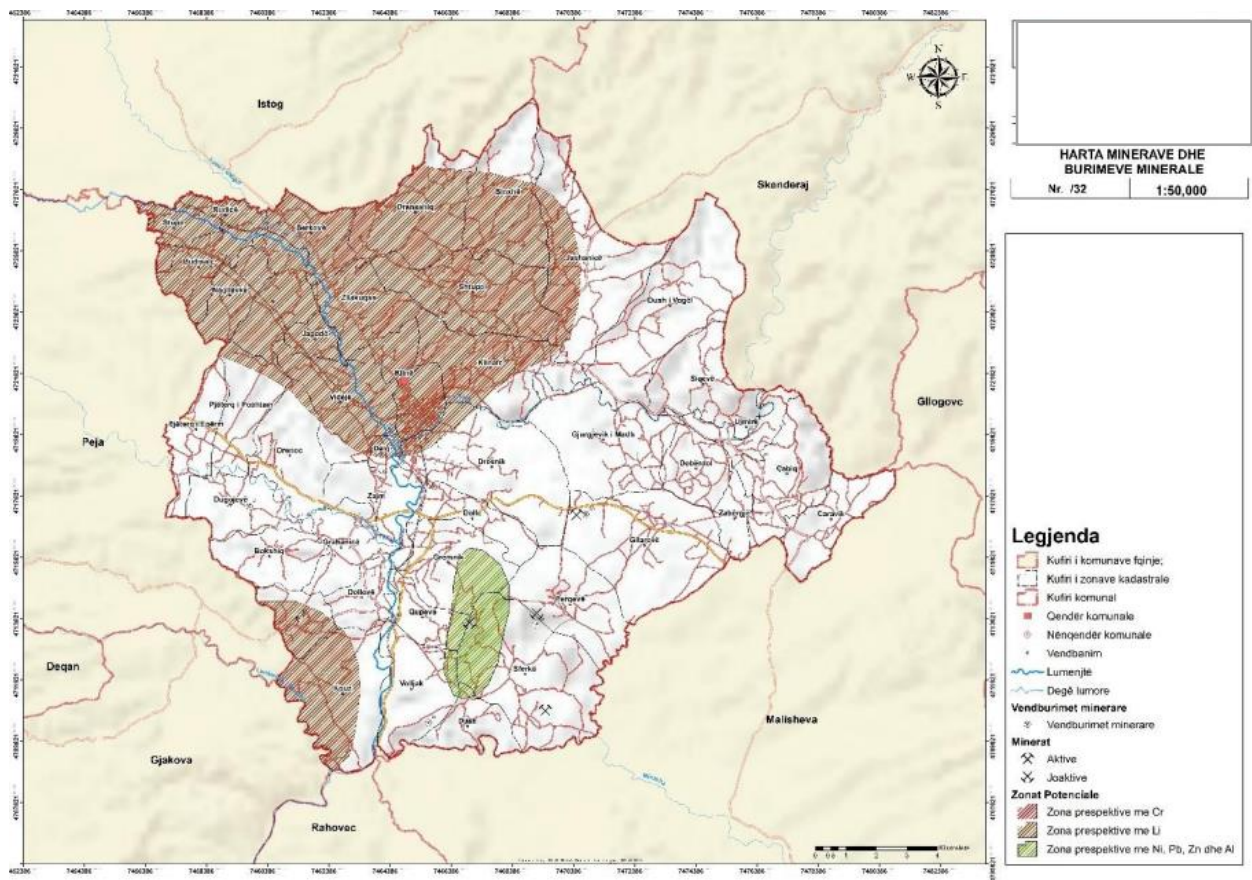
Në territorin e Komunës së Klinës shtrihen rrugët nacionale N9 (Prishtinë-Pejë) dhe N9.1 (Klinë-Gjakovë) si dhe rrugët rajonale R104, R105 dhe R122, të cilat janë nën juridiksionin e Ministrisë së Infrastrukturës. Pjesa tjetër e rrugëve dhe infrastrukturës rrugore janë në juridiksionin e komunës së Klinës. Përveç kësaj, në territorin e Klinës kalon edhe hekurudha në kuadër të linjave Prishtinë-Pejë dhe Prishtinë-Prizren, duke përmirësuar ndjeshëm lidhjet transportuese dhe logjistike të komunës. Për rrugët nacionale dhe rajonale, është e rëndësishme të merren parasysh efektet e mundshme mbi ekosistemet lokale, biodiversitetin dhe zonat e mbrojtura. Ndërtimi i rrugëve të reja ose zgjerimi i atyre ekzistuese duhet të kryhet duke respektuar ligjet mjedisore dhe duke zbatuar praktikën më të mira për të ruajtur natyrën dhe për të parandaluar fragmentimin e habitatit. Kjo mund të përfshijë krijimin e korridoreve ekologjike dhe vendosjen e strukturave për kalimin e faunës.

Hekurudha, si një alternativë më miqësore për mjedisin krahasuar me transportin rrugor, duhet të inkurajohet për të reduktuar ndotjen dhe emetimet e gazrave serë. Përmirësimi i linjave ekzistuese dhe ndërtimi i stacioneve të reja duhet të realizohen duke pasur parasysh ndikimet mjedisore, si dhe duke promovuar përdorimin e energjive të rinovueshme dhe teknologjive të gjelbra në operacionet hekurudhore.

Komuna duhet të hartojë dhe të miratojë një plan të mobilitetit ku duhet të merren në konsideratë edhe masa për reduktimin e ndotjes së ajrit nga sektori i transportit.

### 3.5.Bujqësia

Pozita e volitshme gjeografike, toka pjellore, kushtet klimatike, resurset humane dhe natyrore si dhe relievi në rajonin e komunës së Klinës kanë krijuar kushte optimale për zhvillimin e bujqësisë. Nëpër territorin e Klinës kalojnë gjashtë lumenjë: Drini i Bardhë, Lumbardhi i Pejës, Klina, Mirusha, Lumi i Istogut dhe Lumbardhi i Deçanit. Prej tyre katër kanë rrjedhë fushore dhe me ndërtimin e pendave përgjatë rrjedhës së tyre do të mund të ujiteshin deri në 2,000 ha toka bujqësore. Me realizimin e projekteve për ndërtimin e kanaleve të ujitjes dhe pendave deri me tani ujiten rreth 1,200 ha tokë bujqësore. Sipas të dhënave nga ASK-ja, komuna e Klinës disponon me 14,948 ha sipërfaqe me tokë

bujqësore, ndërsa Klina hyn në zonën intensive për nga mundësitë e zhvillimit të bujqësisë, pasi që 87.7% e sipërfaqes është nën 600 metra të lartësisë mbidetare. Tokë bujqësore është 95%, vetëm 4.9% janë toka jopjellore. Në strukturën e tokave bujqësore dominojnë arat me 12,734 ha, pyjet me 12,735 ha, livadhet me 2,184 ha, kullosat me 2,043 ha etj. Kulturat e drithërave zënë sipërfaqe totale prej 7,551 ha, ku kultura e grurit dominon me sipërfaqe prej 5,557 ha, pas saj vjen kultura e misrit me 1,767 ha. Elbi, thekra dhe tërshëra kultivohen më pak. Ndërsa, nga kulturat bishtajore dominon bizelja me sipërfaqe prej 130 ha, pas saj vjen fasulja me 76 ha. Kulturat e pemëve dhe perimeve shtrihen në sipërfaqe prej 72.8 ha. Prej tyre dominon kultura e specit me 29 ha, pastaj qepa me 9.5 ha, domatja

me 8.5 ha, shalqiri me 8 ha, lakra me 5.7 ha, trangulli me 3.5 ha, hudhra me 3.3 ha etj. (ASK, 2014). Në komunën e Klinës ka vetëm 4.7 ha sipërfaqe me vreshta (ASK, 2014) Sipas aplikimeve për subvencione në Ministrinë e Bujqësisë, Pylltarisë dhe Zhvillit Rural në vitin 2023- numri i atyre që aktualisht merren me bujqësi është vetëm 1,090. Në komunën e Klinës sipërfaqja e tokës punuese për kokë banori llogaritet të jetë rreth 0.33 Ha. (Drejtoria e Bujqësisë, 2023). Sa i përket prodhimit të bujqësore, toka në mbjelljet vjeshitore mbillet kryesisht me grurë, përderisa në mbjelljet pranverore mbillet me misër dhe bimë foragjere për blegtori. Kulturat tjera të rëndësishme janë perimet, patatet, shalqiri etj. Shumica e prodhuesve janë ekonomi bujqësore familjare, dhe vetëm 1,090 prodhues janë të organizuar në ndërmarrje bujqësore. Pas luftës është vërejtur dukuria e shpërndarjes së pa kontrolluar urbane, e cila e degradon tokën bujqësore. Ky fenomen Komunës së Klinës i ka kushtuar me humbjen e disa hektarë tokë bujqësore vetëm gjatë periudhës 2015-2020

Komuna e Klinës ka një sipërfaqe të madhe në të cilën kultivohen produkte bujqësore, për rritjen e të cilave përdoren plehra artificiale si dhe pesticide të ndryshme. Ndikimi i plehrave dhe pesticideve është i shumëfishtë, duke filluar nga ndotja e ujërave nëntokësore, ujërave sipërfaqësore, tokës, florës dhe faunës. Ato kanë ndikim të drejtpërdrejtë dhe indirekt edhe në shëndetin e njeriut.

Promovimi i bujqësisë organike dhe përdorimi i qëndrueshëm i plehrave kimike dhe organike, do të ndihmonin edhe në reduktimin e emetimeve në ajër nga ky sektor.

### 3.6.Pylltaria

Sipas vlerësimit të shfrytëzimit të tokës në Komunën e Klinës nga 30,869.01 Ha sa është sipërfaqe totale e komunës 10,787.76 Ha, apo 34.94% e sipërfaqes totale janë Pyje dhe Kullosa; 14,582.55 Ha, apo 47.24 % e sipërfaqes totale janë Tokë Bujqësore; 3,288.30 Ha, apo 10.65% e sipërfaqes totale janë Sipërfaqe e Ndërtuar, ndërsa 2,210.4 Ha, apo 7.16 % e sipërfaqes totale të komunës së Klinës i takojnë kategorisë ‘Sipërfaqe tjera’

Prerja ilegale e pyjeve-në një pjesë të madhe të sipërfaqes pyjore të Komunës së Klinës hasen aktivitete të prerjes ilegale të pyjeve. Edhe ky aktivitet degradues ndikon negativisht në mjedis, me pasoja direkte për ekosistemin, biodiversitetin si dhe shëndetin e njeriut.

### 3.7.Turizmi

Komuna e Klinës ofron një potencial të larmishëm turistik falë burimeve të saj të pasura natyrore dhe trashëgimisë kulturore. Ndër format e identifikuara të turizmit që mund të zhvillohen në këtë zonë janë turizmi shëndetësor, turizmi natyror, agroturizmi, turizmi rural dhe turizmi kulturor. Gryka e lumit Klina - ofron mundësi për ndërtimin e një qendre rehabilituese për sëmundjet e frymëmarrjes, duke i dhënë rëndësi turizmit shëndetësor. Në aspektin natyror, komuna përmban atraksione si Monumenti i Natyrës Mirusha dhe Kanioni i lumit Klina, të cilat tërheqin vizitorë për bukurinë e tyre unike dhe aktivitetet në natyrë,duke përfshirë speleoturizmin.

Parku “Ujëvarat e Mirushës” është një ndër zonat më të bukura dhe interesante të natyrës së Republikës së Kosovës. Ky park shtrihet në territorin e komunave Klinë, Malishevë dhe Rahovec. Saktësisht gjendet në jug të maleve Gremnik, në të dy anët e rrjedhës së lumit Mirusha. Sipërfaqja e këtij parku është 598.4 ha. Lartësia mbidetare e parkut është 340-600 m. Në këtë park, lumi Mirusha në pjesën e fundit të rrjedhës së tij kalon nëpër një grykë e cila njihet si Kanjoni i lumit Mirusha dhe krijon 12 ujëvara dhe 16 liqene e që këto paraqesin një fenomen të rrallë morfohidrologjik. Pa dyshim, është një nga peizazhet më atraktive për vizitorë. Ky park zbukurohet edhe më tej me florën dhe faunën e saj. Ndërkohë, trashëgimia kulturore përfaqësohet nga monumentet e shumta historike, të cilat përbëjnë një pasuri të çmuar për turizmin kulturor në këtë komunë. Sa i përket të dhënave mbi numrin e turistëve dhe shifrave të ngjashme, nuk ka ndonjë të dhënë mbi të cilën mund të pasqyrohet gjendja aktuale e as mbi bazën e së cilës do të mund të bëhej planifikimi për të ardhmen.

## 4.Gjendja e mjedisit

### 4.1.Resuset ujore dhe menaxhimi I tyre

Komuna e Klinës është pasur me rrjet hidrografik sipërfaqësor dhe nëntokësor. Ujërat sipërfaqësor në komunën e Klinës ndahen në lumenj kryesor që kanë gjatësi 68,543 m. Rrjetin kryesor hidrografik të komunës së Klinës e përbëjnë Drini i Bardhë, Lumëbardhi i Pejës, Lumëbardhi i Deçanit, Lumi i Klinës, Mirusha. Lumi kryesor është Drini i Bardhë që njëkohësisht është lum i cili mbledh të gjitha degët lumore që kalojnë në komunën e Klinës. Drini i Bardhë buron në malet e Bjeshkëve të Nemuna, rrëzë malit të Rusolisë në lartësi 586 metra. Lum me rëndësi në këtë pjesë është edhe lumi i Klinës i cili buron në

shpatet verilindore të Malit të Thatë, në jug të liqenit të Ujmanit. Drini i Bardhë si lum kryesor i kësaj komune ka sipërfaqe të pellgut 4649 km<sup>2</sup>, ndërsa sasia e rrjedhjes është 61 m<sup>3</sup>/s.

Ujërat nëntokësorë janë elemente që varen nga karakteristikat gjeomorfologjike e gjeologjike të komunës së Klinës. Për të shqyrtuar potencialin e ujërave nëntokësore, qarkullimin e tyre dhe mbi të gjitha, furnizimin me ujë ose vlerësimin e marrjes së ujit në vende të caktuara, të gjitha masat shkëmbore janë të ndara në bazë të kritereve të mëposhtme: Përbërjes litologjike; Shkallës së shkatërrimit mekanik dhe Tipit të porozitetit, ujë përshkueshmërisë dhe koeficienti të filtrimit.

Uji ka një rol shumë të rëndësishëm në jetën e njeriut dhe sigurimi i tij është kthyer në një nga sfidat më të mëdha botërore. Gjithmonë uji ka qenë faktor vendimtar në zhvendosjen e popullsisë nga një vend në një tjetër, sepse ai është kushti themelor për një jetë të sigurt e të shëndetshme. Prandaj, duke u bazuar në planin zhvillimor komunal qëllimi është të orientojë institucionet në procesin e përmirësimit të shërbimeve të ujit dhe largimit të ujërave të ndotur, duke synuar: 1. Përfshirjen e të gjithë banorëve me shërbime të kontrolluara të ujit të pijes, 2. Rritjen e kualitetit të shërbimeve dhe 3. Largimin e trajtimit të ujërave të ndotura. Furnizimi me ujë të pijes dhe largimi i ujërave të ndotura paraqesin një shërbim të veçantë për banorët me ndikim të drejtpërdrejtë në kualitetin e jetës dhe reflektim në shëndetin e popullatës. Te gjitha shkarkimet e ujërave të ndotura krijojnë probleme mjedisore në lumenjtë dhe liqenet, prandaj zhvillimi i këtij projekti do të sillte ndikime pozitive në mjedis duke krijuar një impiant të trajtimit të këtyre ujërave të ndotur dhe më pas derdhjen e tyre në liqen dhe më tej në det.



Figura 11. Hidrogeologjia

#### 4.2. Ajri dhe zhurma

Ajri është një element mjaft i rëndësishëm për shëndetin e njeriut dhe në përgjithësi mjedisit që na rrethon. Ajri është vazhdimisht nën ndikim të ndotjes nga shumë burime. Edhe pse ndotja e ajrit vjen kryesisht nga aktivitetet njerëzore, ai gjithashtu mund të ndikohet edhe nga fenomenet natyrore. Ndotja e ajrit ndodh kur ajri përmban substanca në sasi që mund të dëmtojnë shëndetin e njerëzve, kafshëve dhe bimëve ose mund të shkaktojnë dëme materiale.

Monitorimi i cilësisë së ajrit në Komunën e Klinës është realizuar me anë të pajisjes Aeroqual nga studentët e Universitetit “Haxhi Zeka” dhe “Fehmi Agani” dhe atë gjatë

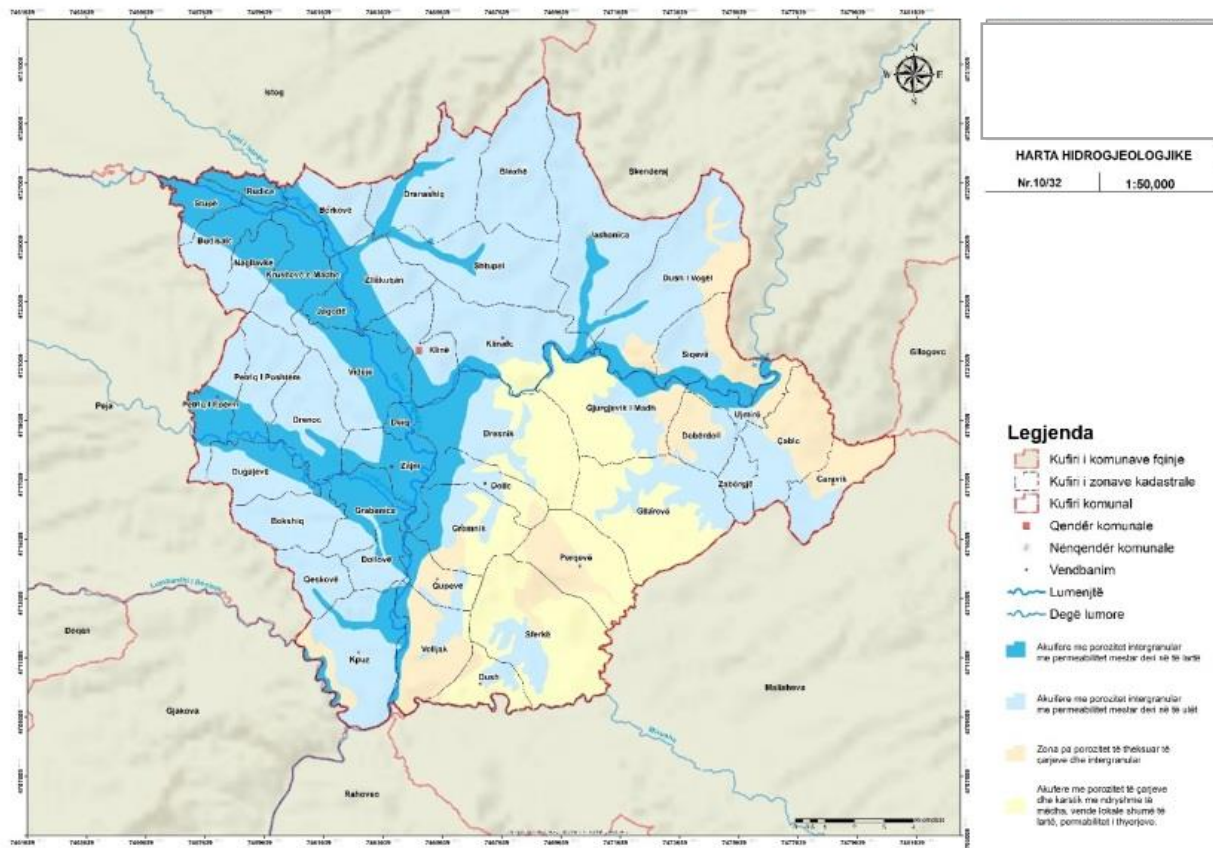
muajit Qershor. Lokacionet në të cilat janë bërë matjet janë: Sheshi “Ndue Perllushi”, Sheshi “Mujë Krasniqi”, Tek hekurudhat dhe Sheshi “Faruk Elezi”. Parametrat të cilët janë matur janë: PM2.5, PM10, NO2, SO2, O3, CO, temperatura si dhe lagështia e ajrit.

Tabela 6: Emetimet në ajër - Klinë, 2021-2022<sup>1</sup>

	<b>Djegjet e vogla</b>	<b>Transporti rrugor</b>	<b>Industria</b>	<b>Bujqësia</b>	<b>Guroret</b>	<b>Pyjet</b>	<b>Total</b>
PM 10	493,46	100.39	0	73.75	1.63	0	699.24
PM 2.5	480.66	44.98	0	9.37	0.16	0	535.17
NOx	44.08	371.65	0.038	223.17	0	0	638.94
SO2	15.59	0.16	0.02	0.15	0	0	15.90
CO	2663.34	160.08	0.019	17.50	0	0	2840.93

Duke u bazuar në Indeksin e Cilësisë së Ajrit (tab.6) gjendja e cilësisë së ajrit në Komunën e Klinës është e pranueshme për parametrat PM10 dhe PM2.5, ndërsa e mirë për parametrat e tjerë në të gjitha lokacionet. Ndotja e ajrit në komunën e Klinës kryesisht shkaktohet nga trafiku dhe gurëthyesit. Sa i përket trafikut, rrjeti i propozuar i trafikut në territorin e Komunës ka paraparë shkurtimin e distancave në mes të vendbanimeve dhe përmirësimin e kualitetit të rrugëve, gjë që ndikon edhe në zvogëlimin e ndotjes. Ndikim të madh në zvogëlimin e nivelit të ndotjes së ajrit kanë edhe brezat e gjelbërimit përgjatë rrugëve. Në mënyrë që të mbrohet ajri, është e nevojshme që të kontrollohet lokacioni për prodhimin e pajisjeve dhe llojin e teknologjisë, llojin e energjisë dhe të stimulohet energjia e pastër dhe energjia ripërtëritëse.

#### Zhurma

Në mënyrë që vendbanimet të mbrohen nga tejkalimi i nivelit të zhurmës së lejuar, është e nevojshme të ndërtohen pengesa dhe të zhvillohen breza të gjelbër në mes të korridoreve të automjeteve motorike dhe vendbanimeve. Shfrytëzuesi i pajisjeve të cilat prodhojnë zhurmë dhe vibracion mund të vënë në qarkullim ose të përdorin pajisjet sipas kushteve të parapara për aplikimin e masave mbrojtëse, për zvogëlimin e zhurmës dhe vibracionit, respektivisht të bëjë përdorimin e impianteve, pajisjeve, makinave, mjeteve transportuese dhe aparateve të cilat lirojnë zhurmë deri në nivelin e lejuar me ligj të veçantë.

#### 4.3.Menaxhimi i mbeturinave

Menaxhimi i mbeturinave në Komunën e Klinës është një proces që mbulon të gjithë territorin e komunës, duke përfshirë grumbullimin dhe transportimin e mbeturinave nga

<sup>1</sup> Raporti për gjendjen e cilësisë së ajrit në komunën e Pejës dhe Klinës 2021-2022, LDIP 2022

ekonomitë familjare, bizneset dhe institucionet. Komuna ka një marrëveshje për shërbime me KRM "Ambienti", njësi në Klinë, e cila është përgjegjëse për këtë shërbim.

KRM "Ambienti" grumbullon mbeturinat në të gjithë territorin e komunës, duke shërbyer:

-6,411 amvisëri

-744 biznese

-64 institucione

Mbeturinat e grumbulluara transportohen për deponim në deponinë sanitare rajonale në Sferkë, e cila ndodhet në Komunën e Pejës. Ky proces siguron që mbeturinat të trajtohen në mënyrë të sigurt dhe të qëndrueshme.

Përveç mbeturinave të zakonshme të amvisërisë, KRM "Ambienti" kryen edhe shërbimin e grumbullimit të mbeturinave masive dhe të ndërtim-rrënimit. Megjithatë, ky operator nuk posedon një licencë valide për këtë veprimtari specifike, gjë që përbën një sfidë për menaxhimin e mbeturinave të këtij lloji.

Në Komunën e Klinës operojnë edhe disa operatorë të riciklimit, të cilët nuk janë të formalizuar dhe veprojnë jashtë sistemit legal. Këta operatorë përpiqen të mbledhin dhe riciklojnë materiale të ndryshme, por mungesa e formalizimit dhe integritetit në sistemin legal krijon sfida për monitorimin dhe menaxhimin efektiv të procesit të riciklimit.

Tabela 7. Sasia e mbeturinave të grumbulluara dhe deponuara në 2021 në Komunën e Klinës

Viti	Mbeturina të grumbulluar (ton)	Mbeturina të grumbulluara nga deponitë ilegale (ton)	Totali i sasisë së mbeturinave të deponuara nga Ambienti (ton)
2021 <sup>13</sup>	9,758.70	-	9758.70
2018 <sup>14</sup>	10,067.60	-	10067.60

Mbulimi me shërbim për menaxhimin e mbeturinave në Komunën e Klinës për ekonomitë familjare është 97.9%. Prej numrit të përgjithshëm të EF që është 5843, shërbehen 5,721 EF.

Tabela 8: Mbulimi me shërbim për grumbullimin e mbeturinave në territorin e komunës

Emri i operatorit	Numri i EF	Numri i EF të shërbyera	Numri i bizneseve aktive	Numri i bizneseve të shërbyera	Numri i institucioneve	Numri i institucioneve të shërbyera
<b>KRM Ambienti</b>	5,843	5,721	-	699	-	70

#### 4.4.Shfrytëzimi,ndotja dhe erozioni i tokave

Komuna e Klinës shtrihet në një sipërfaqe totale prej 30,869.01 hektarësh. Nga kjo sipërfaqe, 34.94% janë pyje dhe kullosa, 47.02% përbëhet nga toka bujqësore, 10.65% është banim i përhershëm, 3.05% mbulohet nga rrjetet e transportit, 0.13% është zonë industriale, dhe pjesa e mbetur e territorit përdoret për kategori të tjera.



Tabela 9. Shfrytëzimi i tokës

LLOJI I SHFRYTËZIMIT	SIP.(Ha)	%
Zonë Bujqësore	14582.55	47.02%
Zonë Pyjore	10787.76	34.94%
Zonë e mbrojtur arkeologjike historike	16.70	0.05%
Zonë e mbrojtur	192.40	0.62
Zonë e veçantë e mbrojtur	11.86	0.03
Zonë për shfrytëzim të përzier	101.29	0.32
Zonë industriale	34.08	0.13%
Zonë minierë sipërfaqësore	338.99	0.11
Zonë komerciale	27.79	0.09%
Zonë e Shërbimeve të komunitetit	117.44	0.38%
Zonë recreative-turistike	147.78	0.47%
Zonë e komunikacionit transportit	942.91	3.05%
Zonë Banim	3288.30	10.65%
Sipërfaqe Ujore	279.15	0.90%
<b>TOTALI</b>	<b>30869.01</b>	<b>100%</b>
	<b>Ha</b>	

## Ndotja e tokës

Gjatë viteve të fundit, Komuna e Klinës ka bërë përpjekje të dukshme, por sfidat si degradimi i tokës në zonat rurale dhe përreth zonave urbane mbeten ende të pranishme. Këto probleme kanë ardhur si pasojë e zgjerimit të pakontrolluar urban, ndotjes mjedisore dhe shfrytëzimit të pakujdesshëm të burimeve natyrore. Për një menaxhim të qëndrueshëm të këtij resursi jetik, është e nevojshme që toka të trajtohet në mënyrë të integruar duke u mbështetur në politika të koordinuara ekonomike, sociale dhe mjedisore. Për të ruajtur ekuilibrin midis shfrytëzimit të tokës dhe mbrojtjes së mjedisit, duhet të parandalohet shfrytëzimi i tepruar i resurseve natyrore dhe urbanizimi i pa kontrolluar. Zgjatja e veprimtarive që dëmtojnë mjedisin rrezikon shëndetin publik, ulë cilësinë e jetës dhe rrit ndjeshëm koston e zhvillimit ekonomik. Në Klinë, si në pjesën më të madhe të Kosovës, tokat përreth zonave urbane përdoren kryesisht për ndërtim, ndërsa zonat rurale mbeten të fokusuar në aktivitetet bujqësore.

Shkaqet kryesore të degradimit të tokës në Klinë përfshijnë shfrytëzimin e pa kontrolluar të burimeve natyrore, ndërrimin e destinimit të tokës, përdorimin e tepruar të pesticideve dhe plehrave kimike, ndotjen e ujërave sipërfaqësore dhe mbeturinat e depozituara jashtë zonave të përcaktuara. Gjithashtu, ndotja e lumenjve dhe burimeve ujore, së bashku me krijimin e deponive ilegale, kanë pasur një ndikim të rëndësishëm në degradimin e tokës në komunë. Në Klinë sikur edhe në disa raste tjera në Kosovë është dyshuar për ndotje të tokës dhe ujit nga materie radioaktive (Uranium, Cesium, Tritium) në ish kazermën e ushtrisë dhe disa vendbanime dhe për këtë qëllim komuna ka hulumtuar rastin duke marrë dhe analizuar mostra të dheut dhe ujit në qytet tek ish kazerma e ushtrisë, në fshatin Zllakuqan dhe pas analizave laboratorike të akredituara ka rezultuar se të gjitha vlerat e ndotjeve/rrezatimeve në ujë dhe tokë janë nën vlerat e lejuara.

## Erozioni

Duke ju falënderuar gjendjes së përgjithshme të vegjetacionit, bazës gjeologjike, pjerrtësisë së terrenit, ndikimit të pavolitshëm të kushteve klimatiko-meteorologjike dhe hidraulike e sidomos ndikimit të njeriut, proceset e erozionit kanë marrë përpjesa shqetësuese sepse një pjesë e madhe e territorit është nën ndikimin shkatërrues të erozionit për shkak të ujërave vërshuese. Me erozion të kategorisë së III-të, IV-të dhe II-të është përfshirë afër 50% e territorit të komunës së Klinës.



Figura 12.Harta e erozionit

#### 4.5..Natyra dhe bioiversiteti

Komuna e Klinës përmban shumë monumente dhe tërësi natyrore të mbrojtura nga Ligji për Konservimin e Natyrës, i cili parashikon mbrojtjen e biodiversitetit dhe peisazheve të larmishme me vlerë të veçantë.

Një ndër monumentet më të rëndësishme natyrore në këtë komunë është "Mirusha", një zonë me interes të veçantë.

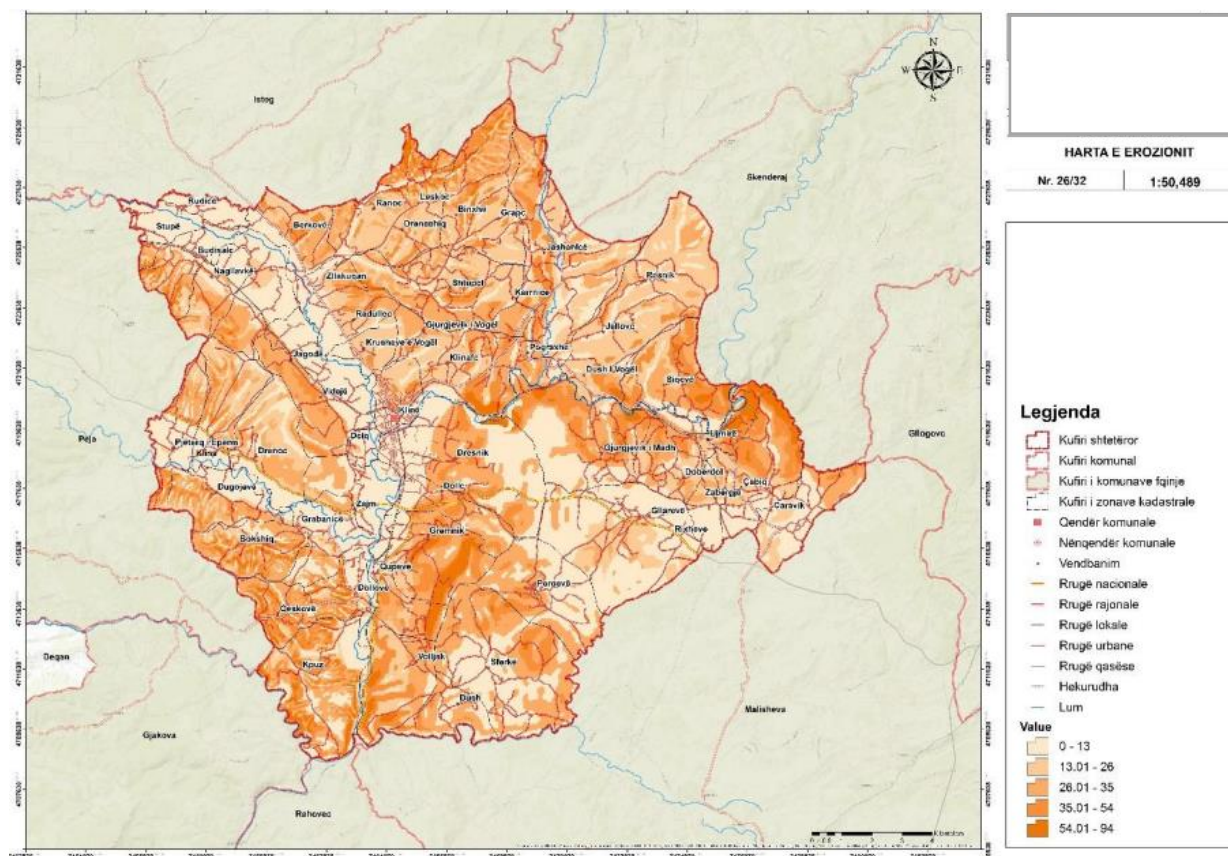
Elaborimi më i hollësishëm për zhvillimin e turizmit në Monumentin natyror 'Mirusha' është dhënë në Planin Hapësinor për zonën e veçantë 'Monumenti natyror Mirusha' të hartuar nga IPH – si zonë e veçantë nën kompetencën e MMPH. Kanioni i Mirushës, i cili gjendet në rrjedhën e poshtme të lumit Mirusha, është i njohur për format e tij imponuese morfologjike, të cilat përfshijnë 16 liqene dhe 12 ujëvara me forma, sipërfaqe dhe lartësi të ndryshme.

Plani Hapësinor i Monumentit të Natyrës "Mirusha" ka përcaktuar mundësitë e zhvillimit të turizmit dhe aktiviteteve të tjera ekonomike, si dhe përgjegjësitë e komunës për mbrojtjen e vlerave natyrore dhe kulturore të identifikuara.

Përveç Mirushës, në territorin e komunës së Klinës ekzistojnë vendbanime të tjera ku ndodhen monumente natyrore me veçori specifike dhe vlera unike. Këto monumente kanë rëndësi të veçantë për natyrën, rekreacionin, estetikën dhe kulturën lokale.

Në komunën e Klinës gjenden dy lloje monumentesh natyrore: Hidrologjike dhe botanike.

- Monumentet natyrore me veçori hidrologjike të rëndësisë së veçantë që janë në listën e zonave të mbrojtura natyrore përfshijnë burimet e ujit mineral në Dresnik dhe Rudicë, grykën e lumit Klina, dhe disa trupa të veçantë të drunjve të llojeve Quercus robur, Quercus cerris dhe Quercus pubescens në vendbanime si Gllarevë, Zllakuqan, Deiq dhe Ujëmirë. Burimet e ujërave minerale në Klinë janë të kategorizuara si zona të mbrojtura të kategorisë së tretë, sipas nenit 4 të Udhëzimit Administrativ për Kriteret e Zonave të Mbrojtura Ujore.

Shpellat janë një tjetër veçori e rëndësishme natyrore në komunën e Klinës, me shumicën e tyre të vendosura në kanionin e Mirushës dhe në Dush. Këto përfshijnë Shpellën e Kishës së Madhe, Shpellën e Kishës së Vogël, Shpellën pranë liqenit të dhjetë dhe të nëntë, shpellat karstike, Shpellën e Madhe dhe Shpellën e Dushit.

Asetet e trashëgimisë natyrore në Komunën e Klinës janë të listuara si më poshtë:

- Parku rajonal i Mirushës - Kanioni, ujëvarat dhe peisazhet specifike;
- Burimi i ujit mineral në Dresnik, Klinë – Monument natyror me karakter hidrologjik;
- Gryka e lumit Klina, Klinë– Monumenti natyrës me vlera gjeomorfologjike, hidrologjike dhe botanike
- Trungu i qarrit në Zllakuqan, Klinë – Monument natyror me karakter botanik dhe turistik;
- Trungu i rrënjës në Deiq- Monument natyror me karakter botanik;
- Kompleksi i trungjeve të rrënjës në Gllarevë- Monument natyror me karakter botanik;
- Trungu i qarrit në Nagllavkë- Monument natyror me karakter botanik
- Burimi i ujit mineral në Rudicë- Monument natyror me karakter hidrologjik;
- Trungu i bungut në Ujëmirë- Monument natyror me karakter botanik;
- Trungu i qarrit në Poterq të ulët, Klinë – Ish monument natyror me karakter botanik
- Trungu i qarrit në Bërkovë, Klinë - Ish monument natyror me karakter botanik





Figura 13.Ujëvara e Mirushës

#### 4.6.Shëndeti publik

- Ndotja e ajrit, ujit dhe tokës, qasja e kufizuar në shërbime të ujësjellësit dhe kanalizimit dhe mbeturinave ndërlidhen me shëndetin e popullatës;
- Fatkeqësitë natyrore si vërshimet, erozioni natyror, orteqet, thatësitrat, stuhitë dhe ato të shkaktuara nga njeriu (zjarret, erozioni i shkaktuar nga aktivitetet njezërore-nxjerrja e zhavorrit, prerja e pyjeve, mosmirëmbajtja e lumenjve) sjellin pasiguri dhe ndikojnë në shëndetin e popullsisë;
- Deponitë ilegale dhe deponitë e ndërtuara dhe të menaxhuara në mënyrë jo të duhur gjithashtu ndikojnë në shëndetin e popullatës;

- Mungesa e infrastrukturës publike (arsimi, shëndetësia) dhe sociale (sport, kulturë, rekreacion) gjithashtu ndikon në mirëqenien sociale të popullatës.

Tabela 10. Problemet kryesore mjedisore

### 5.Problemet kryesore mjedisore

<b>Ajri dhe klima</b>
<ul style="list-style-type: none"> <li>- Mungesa e sistemit për monitorim të kualitetit të ajrit;</li> <li>- Sektori i transportit kontribuon dukshëm në ulje të kualitetit të ajrit. Numri i automjeteve (edhe të vjetruara) sa vie e shtohet në komunë. Nuk ka rrugë transite për mjetet e rënda transportuese;</li> <li>- Djegia e pakontrolluar e mbeturinave si metodë e menaxhimit të tyre;</li> <li>- Zvogëlimi i hapësirave të gjelbërta nga prerja dhe mos-mirëmbajtja e tyre;</li> </ul>
<b>Uji</b>
<ul style="list-style-type: none"> <li>- Mos-kompletimi i rrjetit të ujësjellësit dhe kanalizimit për të gjitha vendbanimet;</li> <li>- Sistemi ekzistues i ujësjellësit jo adekuat, i vjetëruar dhe dëmtuar;</li> <li>- Ndotja e ujërave vie nga derdhja e ujërave të zeza, hedhja e mbeturinave dhe përdorimi i pesticideve;</li> <li>- Mungesë e sistemit për menaxhim dhe trajtim të ujërave të zeza;</li> <li>- Pakësimi i ujit të ujërrjedhave lumore si pasojë e shfrytëzimit të ujit për veprimtari ekonomike (hidrocentrale, agrikultura etj) por edhe si pasojë e varësisë nga reshjet atmosferike (i shprehur gjatë muajve qershor-shtator);</li> <li>- Dëmtimi i shtratit të lumenjëve nga eksploatimi i zhavorrit ku si rrjedhojë vie deri te vërshimet;</li> <li>- Devijimi i shtratit të lumenjve me qëllim të marrjes së ujit për ujitjen e tokave;</li> </ul>

**Toka (dheu)**

- Zvogëlimi i sipërfaqes së tokës bujqësore nga ndërtimet dhe shfrytëzim joracional i tokës ndërtimore ku si pasojë ka pakësim të sipërfaqeve të gjelbërta;
- Ndotja e tokës nga veprimtaritë që gjenerojnë mbeturina (komunale, industriale, vendgrumbullimet e hekurit dhe varrezat e automjeteve). 10.20 ha tokë bujqësore e humbur nga mbeturinat (sipas PKMM);
- Ndotja e tokës nga veprimtaritë bujqësore (përdorimi i plehrave dhe i pesticideve);
- Erozioni i shkaktuar nga eksploatimi i zhavorrit dhe prerja ilegale e pyjeve;

**Zhurma**

- Kontribuesi kryesor i ndotjes është komunikacioni. Mungesë e mjeteve matëse dhe sistemit të monitorimit dhe e sistemit amortizues për zbutje të efektit të zhurmës në zonat e prekura
- Mungesa e Planit të Veprimit dhe Hartës së Zhurmës;

**Të përgjithshme**

- Niveli i ulët i vetëdijes mjedisore;
- Pjesëmarrje e ulët e publikut në vendimmarrjen mjedisore;
- Mungese e planeve lokale për zhvillimin e turizmit dhe promovimit të ekoturizmit.
- Mungesa e bashkëpunimit ndërinstitucional dhe OJQ-ve për mbrojtjen e mjedisit.
- Zbatim i pamjaftueshëm i VSM-së dhe VNM-së për planet, programet dhe projektet e nivelit lokal
- Numri i vogël i inspektorëve për sektorin e mjedisit.
- Buxheti i limituar në sektorin e mbrojtjes së mjedisit
- Mungesa e kapaciteteve për qasje në fondet ndërkombëtare për mjedisin dhe kapaciteti i ulët absorbues.
- Infrastruktura e pamjaftueshme turistike – mungesa e rrugëve në disa zona, mungon shënjimi turistik, hartat, qendrat informative turistike etj.
- Mungesa e një plani lokal për ndryshimet klimatike
- Mungesa e investimeve për projektet për zbutjen e ndikimeve të ndryshimeve klimatike dhe përshtatjes së ndryshimeve klimatike.

## 6.Prioritetet mjedisore për periudhën 2025-2030

Tabela 11. Prioritetet mjedisore për periudhën 2025-2030

Përshkrimi i prioriteteve kryesore mjedisore sipas sektorëve
<b>Resurset ujore dhe menaxhimi i tyre</b>
<ul style="list-style-type: none"><li>- Përmirësimi dhe mirëmbajtja e rrjetit të ujësjellësit në lagjet periferike të zones urbane me qëllim të zvogëlimit të humbjeve</li><li>- Rehabilitimi i rrjetit të kanalizimit për ujërat e bardha në zonën urbane</li><li>- Rregullimi i shtretërve të lumenjëve në vendbanimet e rrezikuara nga vërshimet</li><li>- Ndërtimi i një rezervuari mbi fshatin Qabiq nga i cili do të furnizohen me ujë 11 vendbanime.</li><li>- Përmirësimi dhe mirëmbajtja e rrjetit të ujësjellësit në lagjet periferike të zonës urbane me qëllim të zvogëlimit të humbjeve.</li><li>- Investimi në Fabrikën e ujit në Klinë si në aspektin kualitativ ashtu edhe në atë kuantitativ, pra për eliminimin e turbullirave dhe rritjen e kapacitetit prodhues.</li><li>- Monitorimi i sistemit të furnizimit me ujë të pijes në bashkëpunim me ISHPK</li><li>- Ndërtimi i gypit të furnizimit kryesor nga Burimi i Jarines deri tek Stacioni i Pompimit.</li><li>- Shtrirja e rrjetit të kanalizimit në vendbanimet perifeike si: Grapc, Binxh dhe Dranashiq</li><li>-Në anën e djathtë të lumit Drini i Bardhë duhet të shkarkohen ujërat e zeza të këtyre vendbanimeve: Stupë, Budisalc, Nagllavë, Krushëvë e Madhe, Jagodë, Videjë, Deiq, Zajm, Dollovë, Petriq i Poshtëm, petriq I Epërm, Drenoc, Dugajevë, Bokshiq, Grabanicë, Qeskovë dhe Këpuz.</li><li>- Ndërtimi i kolektorit kryesor në anën e majtë të lumit Drini i Bardhë në te cilin duhet të shkarkohen vendbanimet: Bërkovë, Leskoc, Drashaniq, Zllakuqan, Grapc, Bingjë, Shtupel, Radulloç, Krushevë e Vogël, Gjurgjevik i Vogël, Klinë, Jashanicë e Epërme, Kërnice, Jashanicë, Resnik, Jellocë, Siqevë, Dush, Pogragjë, Gjurgjevik i Madh, Dërsnik, Dollc, Gremnik, Qupevë, Qabiq, Zabërgjë, Dobërdoll, Ujëmirë, Gllarevë, Përqevë, Sferkë, Dushi i vogël dhe Volljakë</li><li>-Rehabilitimi dhe mirëmbajtja e rrjetit ekzistues të kanalizimit për vendbanimet të cilat janë të kyçura në rrjetin e kanalizimit</li><li>- Ndërtimi i gropave septike për vendbanimet të cilat nuk janë të kyçura në rrjetin kryesor</li><li>- Ndërtimi i kolektorit kryesor për mbedhjen e ujërave të zeza në drejtim të impiantit të planifikuar nga MMPHI</li><li>- Ndërtimi i impiantit në Caravik</li><li>- Shtrirja e rrjetit të kanalizimit për ujërat e bardha (sipas prioritetit në vendbanimet që kanë probleme me vërshimet) dhe derdhja e tyre në shtratet e lumenjëve dhe përrockave në të gjitha vendbanimet rurale.</li><li>- Rehabilitimi i rrjetit të kanalizimit për ujërat e bardha në zonën urbane</li></ul>



- Ndërtimi i shtratit të lumit “Lumëbardh i Pejës” në Drenoc dhe Grabanicë
- Rregullimi i shtratit të lumit “Drini i Bardhë” – Volljakë
- Ndërtimi i shtratit të lumit Klina, lagjja “Arbëria”, Burim i Jarinjës, Pograxhë.
- Ndërtimi i kanalit kullues nga Gryka e Jarinjës në Dresnik-Arbëri
- Ndërtimi i sistemeve moderne të trajtimit të ujërave të zeza
- Monitorimi i vazhdueshëm i cilësisë së ujërave
- Definimi i Zonës së Mbrojtjes së Regjimit të Rreptë, Zonën e Mbrojtjes së Regjimit të Kufizuar si dhe Zonën e Mbrojtjes së Regjimit të Lehtë.

### **Ajri dhe zhurma**

- Hartimi i strategjisë komunale për energji alternative
- Hartimi i planit të veprimit për shfrytëzimin e energjisë alternative në të gjitha objektet e infrastrukturës sociale, banimit kolektiv dhe objekteve të industrisë
- Hartimi i politikave për subvencionimin e shfrytëzimit të energjisë alternative nga objektet e banimit individual dhe afarizmit
- Hartimi i planit të mobilitetit të qëndrueshëm duke planifikuar edhe shtigje për çiklistë dhe për këmbësorë
- Paisja e stacioneve të pompimit me pajisje për energji solare dhe transferim të të dhënave digjitale (GPRS).
- Instalimi i Paneleve Solare në hapësirat e ndërtesave të Klinës: Sistemi PV dhe i Ngrohjes Solare
- Instalimi i të gjithë infrastrukturës së nevojshme për monitorimin e cilësisë së ajrit
- Hartimi i Planit të Veprimit për shfrytëzimin e potencialit për burime të ripërtërishme të energjisë, sidomos në zonat në Binxhë, Jashanicë, Siqevë, Dobërdoll, Qabiq, Caravik, Zabërgjë Gjurgjevik i Madh, Nagllavkë, Petriq i Poshtëm, Bokshiq, Qeskovë, Dollovë, Kpuz, Volljakë, Qupevë, Gremnik, Dush, Sferkë, Përqevë etj.
- Identifikimi i zonave të zhurmës/ndotjes akustike dhe rekomandimeve për intervenim

### **Shfrytëzimi i tokës dhe cilësia e dheut**

- Programme trajnimi për fermerët dhe bujqit
- Program subvencionimi për investime në bujqësi, bujqësi intensive dhe blegtori
- Krijimi i Databazës Bujqësore
- Hartimi dhe implementimi i masave adekuate për revitalizimin e ekosistemeve të degraduara
- Hartim i projekteve për rehabilitim të zonave erozive dhe të vërshimeve
- Hartimi i projekteve për rehabilitim të zonave, vijave dhe pikave të zeza të ndotura
- Krijimi i një sistemi/platforme për monitorimin e mbrojtjes së Tokës Bujqësore (Kategoria I-IV) përmes respektimit rigoroz të kufijëve të ndërtimit dhe parandalimit të ndërtimeve pa leje
- Hartimi i Strategjisë dhe Planit të Veprimit për parandalimin dhe menaxhimin e fatkeqësive natyrore
- Hartimi i Planit për Parandalimin dhe Menaxhimin e Dëmeve nga Vërshimet
- Mbrojtja e tokës bujqësore dhe definimi i zonave ndërtimore dhe zonave tjera që kanë një shkallë të mbrojtjes (trashëgimia kulturore dhe natyrore)

### **Menaxhimi i mbeturinave**

- Vendosja e konteinereve në të gjitha vendbanimet sipas kapaciteteve të nevojshme
- Ri-organizimi i orarit për mbledhjen e mbeturinave
- Ndërtimi i pikës së transferit të mbeturinave
- Riorganizimi i deponive egzistuese apo ndërtim i deponive të reja për mbeturina inerte
- Trajtimi i mbetjeve ashtore të shtazëve
- Pastrimi i 80% të sipërfaqes së tokës nga mbeturinat e ngurta, në baza vjetore
- Përdorimi i sistemeve të reciklimit në institucione publike dhe objekte të infrastrukturës sociale
- Politika stimuluese dhe kampanja promovimi

### **Natyra dhe biodiversiteti**

- Identifikimi i hapësirave që duhet të rregullohen ose të rehabilitohen në zonat publike të Klinës, duke përfshirë rrugët, parqe, sheshet, dhe zona të tjera
- Identifikimi i zonave potenciale për të krijuar hapësira të reja publike, siç janë parqe, qendra komunitare, ose zona rekreacion
- Melorizimi i sipërfaqeve pyjore (10-15 Ha)
- Identifikimi i vendgjuetive
- Ndërtimi i vendgjuetive
- Investime në infrastrukturë dhe kapacitete turistike
- Ndërtimi i tri parqeve të reja publike
- Ripyllëzimi i sipërfaqeve të degraduara pyjore
- Promovimi i destinacioneve turistike
- Përkrahja dhe promovimi i sektorit të shërbimeve të ndërlidhura me turizmin



Mbrojtja e resurseve ujore dhe menaxhimi efikas i tyre	-Monitorimi i sistemit të furnizimit me ujë të pijes në bashkëpunim me ISHPK	<b>2025-2030</b>	15,000	15,000		Komuna	Hidrodrini
	- Përmirësimi dhe mirëmbajtja e rrjetit të ujësjellësit në lagjet periferike të zones urbane me qëllim të zvogëlimit të humbjeve	<b>2025-2030</b>	300,000	150,000	150,000	Komuna	Hidrodrini
	- Rehabilitimi i rrjetit të kanalizimit për ujërat e bardha në zonën urbane	<b>2025-2030</b>	300,000	200,000	100,000	Komuna	Hidrodrini
	- Rregullimi i shtretërve të lumenjëve në vendbanimet e rrezikuara nga vërshimet	<b>2025-2030</b>	500,000	400,000	100,000	Komuna	Donatorë
	- Ndërtimi i një rezervuari mbi fshatin Qabiq nga i cili do të furnizohen me ujë 11 vendbanime.	2027-2030	500,000	300,000	200,000	Komuna	Donatorë
	- Investimi në Fabrikën e ujit ne Klinë si në aspektin	<b>2025-2030</b>	300,000	300,000		Komuna	Hidrodrini

	kualitativ ashtu edhe në atë kuantitativ, pra për eliminimin e turbullirave dhe rritjen e kapacitetit prodhues.						
	- Ndërrimi i gypit të furnizimit kryesor nga Burimi i Jarines deri tek Stacioni i Pompimit.	<b>2025-2030</b>	250,000	250,000		Komuna	
	- Shtirtja e rrjetit të kanalizimit në vendbanimet perifeike si: Grapc, Binxh dhe Dranashiq	<b>2025-2030</b>	100,000	100,000		Komuna	
	-Në anën e djathtë të lumit Drini i Bardhë duhet të shkarkohen ujërat e zeza të këtyre vendbanimeve: Stupë, Budisalc, Nagllavë, Krushëvë e Madhe, Jagodë, Videjë, Deiq, Zajm, Dollovë, Petriq i Poshtëm, petriq I Epërm,	<b>2025-2030</b>	100,000	100,000		Komuna	

	Drenoc, Dugajevë, Bokshiq, Grabanicë, Qeskovë dhe Këpuz.						
	- Ndërtimi i kolektorit kryesor në anën e majtë të lumit Drini i Bardhë ne te cilin duhet të shkarkohen vendbanimet: Bërkovë, Leskoc, Drashaniq, Zllakuqan, Grapc, Bingjë, Shtupel, Radulloç, Krushevë e Vogël, Gjurgjevik i Vogël, Klinë, Jashanicë e Epërme, Kërnice, Jashanicë, Resnik, Jellocë, Siqevë, Dush, Pogragjë, Gjurgjevik i Madh, Dërsnik, Dollc, Gremnik, Qupevë, Qabiq, Zabërgjë, Dobërdoll, Ujëmirë, Gllarevë, Përqevë,	<b>2025-2030</b>	100,000	100,000		Komuna	



Sferkë, Dushi i vogël dhe Volljakë							
-Rehabilitimi dhe mirëmbajtja e rrjetit ekzistues të kanalizimit për vendbanimet të cilat janë të kyçura në rrjetin e kanalizimit	<b>2025-2030</b>	150,000	150,000			Komuna	
- Ndërtimi i gropave septike për vendbanimet të cilat nuk janë të kyçura në rrjetin kryesor	<b>2025-2030</b>	250,000	250,000			Komuna	
- Ndërtimi I kolektorit kryesor për mbedhjen e ujërave të zeza në drejtim të impiantit të planifikuar nga MMPHI	<b>2025-2030</b>	1,000,000	400,000	600,000		Komuna	Donatorët
- Ndërtimi i impiantit në Caravik	<b>2025-2030</b>	1,000,000	400,000	600,000		Komuna	Donatorët
- Shtirja e rrjetit të kanalizimit për ujërat e bardha (sipas prioritetit në	<b>2025-2030</b>	500,000	500,000			Komuna	

	vendbanimet që kanë probleme me vërshimet) dhe derdhja e tyre në shtratet e lumenjëve dhe përrockave në të gjitha vendbanimet rurale.						
	- Ndërtimi i shtratit të lumit “Lumëbardh i Pejës” në Drenoc dhe Grabanicë	<b>2025-2030</b>	300,000	200,000	100,000	Komuna	Donatorët
	- Rregullimi i shtratit të lumit “Drini i Bardhë” – Volljakë	<b>2025-2030</b>	380,000	250,000	130,000	Komuna	Donatorët
	- Ndërtimi i shtratit të lumit Klina, lagjja “Arbëria”, Burim i Jarinjës, Pograxhë.	<b>2025-2030</b>	630,000	500,000	130,000	Komuna	Donatorët
	- Ndërtimi i kanalit kullues nga Gryka e Jarinjës në Dresnik-Arbëri	<b>2025-2030</b>	350,000	150,000	200,000	Komuna	Donatorët
	- Ndërtimi i sistemeve moderne të trajtimit të ujërave të zeza	<b>2025-2030</b>	200,000	200,000		Komuna	

	- Monitorimi i vazhdueshëm i cilësisë së ujërave	<b>2025-2030</b>	50,000	50,000		Komuna	
	- Definimi i Zonës së Mbrojtjes së Regjimit të Rreptë, Zonën e Mbrojtjes së Regjimit të Kufizuar si dhe Zonën e Mbrojtjes së Regjimit të Lehtë.	<b>2025-2030</b>	10,000	10,000		Komuna	
	Rehabilitimi i rrjetit të kanalizimit për ujërat e bardha në zonën urbane	<b>2025-2030</b>	300,000	200,000	100,000	Komuna	Donatorët
<b>Prioritetet</b>	<b>Aktiviteti/Vepri</b>	<b>Afati i zbatimit</b>	<b>Kostoja totale</b>	<b>Burimi i financimit</b>		<b>Institucioni udhëheqës</b>	<b>Institucioni mbështetës</b>
				<b>Komuna</b>	<b>Donatorët</b>		
Përmirësimi i cilësisë së ajrit	- Hartimi i strategjisë komunale për energji alternative	<b>2025-2030</b>	30,000	30,000	0	Komuna	
	- Hartimi i planit të veprimit për shfrytëzimin e energjisë alternative në të gjitha objektet e	<b>2025-2030</b>	35,000	35,000	0	Komuna	

	infrastrukturës sociale, banimit kolektiv dhe objekteve të industrisë						
	- Hartimi i politikave për subvencionimin e shfrytëzimit të energjisë alternative nga objektet e banimit individual dhe afarizmit	<b>2025-2030</b>	50,000	50,000	0	Komuna	
	- Hartimi i planit të mobilitetit të qëndrueshëm duke planifikuar edhe shtigje për çiklistë dhe për këmbësorë	<b>2025-2030</b>	40,000	40,000	0	Komuna	
	- Instalimi i Paneleve Solare në hapësirat e ndërtesave të Klinës: Sistemi PV dhe i Ngrohjes Solare	<b>2025-2030</b>	500,000	200,000	300,000	Komuna	
	- Instalimi i të gjithë infrastrukturës së nevojshme për monitorimin e cilësisë së ajrit	<b>2025-2030</b>	50,000	50,000		Komuna	

	<p>- Hartimi i Planit të Veprimit për shfrytëzimin e potencialit për burime të ripërtërishme të energjisë, sidomos në zonat në Binxhë, Jashanicë, Siqevë, Dobërdoll, Qabiq, Caravik, Zabërgjë Gjurgjevik i Madh, Nagllavkë, Petriq i Poshtëm, Bokshiq, Qeskovë, Dollovë, Kpuz, Volljakë, Qupevë, Gremnik, Dush, Sferkë, Përqevë etj.</p>	<b>2025-2030</b>	20,000	20,000		Komuna	
	<p>Shtimi i nje rezervuari tjetër tek rezervuari ekzistues mbi qytetdhe nga rezervuari,uji me ane të pompave të shkoj deri te rezervuari I ri I</p>	<b>2025-2030</b>	500,000	300,000	200,000	Komuna	Donatorët

	planifikuar që do të jetë mbi mbi Leskoc						
Prioritetet	Aktiviteti/Vep rimi	Afati i zbatim it	Kostoja totale	Burimi i financimit		Institucioni udhëheqës	Institucioni mbështetës
				Komuna	Donatorët		
Reduktimi i zhurmës	- Identifikimi i zonave të zhurmës/ndotjes akustike dhe rekomandimeve për intervenim	<b>2025-2030</b>	10,000	10,000		<b>Komuna</b>	
	-Hartimi i hartës së zhurmës dhe listës së rekomandimeve	<b>2025-2030</b>	25,000	<b>25,000</b>		<b>Komuna</b>	
Prioritetet	Aktiviteti/Vep rimi	Afati i zbatim it	Kostoja totale	Burimi i financimit		Institucioni udhëheqës	Institucioni mbështetës
				Komuna	Donatorët		
Ndryshimet klimatike	-Hartimi i planit lokal për energji dhe klimë	<b>2025-2030</b>	15,000	15,000		Komuna	
Prioritetet	Aktiviteti/Vep rimi	Afati i zbatim it	Kostoja totale	Burimi i financimit		Institucioni udhëheqës	Institucioni mbështetës
				Komuna	Donatorët		
Shfrytëzimi i qëndrueshëm i tokës dhe përmirësimi i cilësisë së dheut	-Programe trajnimi për fermerët dhe bujqit	<b>2025-2030</b>	10,000	10,000		Komuna	
	-Krijimi i Databazës Bujqësore	<b>2025-2030</b>	25,000	25,000		Komuna	



	-Hartimi dhe implementimi i masave adekuate për revitalizmin e ekosistemeve te degraduara	<b>2025-2030</b>	15,000	15,000		Komuna	
	-Hartim i projekteve për rehabilitim të zonave erozive dhe të vërshimeve	<b>2025-2030</b>	20,000	20,000		Komuna	
	Hartimi i projekteve për rehabilitim të zonave, vijave dhe pikave të zeza të ndotura	<b>2025-2030</b>	20,000	20,000		Komuna	
	-Krijimi i një sistemi/platfor me për monitorimin e mbrojtjes së Tokës Bujqësore (Kategoria I-IV) përmes respektimit rigoroz të kufijëve të ndërtimit dhe parandalimit të ndërtimeve pa leje	<b>2025-2030</b>	20,000	20,000		Komuna	
	-Hartimi i Strategjisë dhe Planit të Veprimit për parandalimin dhe	<b>2025-2030</b>	30,000	30,000		Komuna	

	menaxhimin e fatkeqësive natyrore						
	-Hartimi i Planit për Parandalimin dhe Menaxhimin e Dëmeve nga Vërshimet	<b>2025-2030</b>	15,000	15,000		Komuna	
	-Mbrojtja e tokës bujqësore dhe definimi i zonave ndërtimore dhe zonave tjera që kanë një shkallë të mbrojtjes (trashëgimia kulturore dhe natyrore)	<b>2025-2030</b>	25,000	25,000		Komuna	
Prioritetet	Aktiviteti/Vepri	Afati i zbatimit	Kostoja totale	Burimi i financimit		Institucioni udhëheqës	Institucioni mbështetës
				Komuna	Donatorët		
Përmirësimi i menaxhimit të mbeturinave	Vendosja e konteinereve në të gjitha vendbanimet sipas kapaciteteve të nevojshme	<b>2025-2030</b>	300,000		300,000	Ambienti	
	-Ri-organizimi i orarit për mbledhjen e mbeturinave	<b>2025-2030</b>	10,000		10,000	Ambienti	
	-Ndërtimi i pikës së	<b>2025-2030</b>	500,000			Komuna	

	transferit të mbeturinave						
	-Riorganizimi i deponive egzistuese apo ndërtimi i deponive të reja për mbeturina inerte	<b>2025-2030</b>	200,000			Komuna	
	Trajtimi i mbetjeve ashtore të shtazëve	<b>2025-2030</b>	50,000	50,000		Komuna	
	-Përdorimi i sistemeve të reciklimit në institucione publike dhe objekte të infrastrukturës sociale	<b>2025-2030</b>	15,000	15,000		Komuna	
	Pastrimi i 80% të sipërfaqes së tokës nga mbeturinat e ngurta, në baza vjetore	<b>2025-2030</b>	30,000	30,000		Komuna	
<b>Prioritetet</b>	<b>Aktiviteti/Vepërimi</b>	<b>Afati i zbatimit</b>	<b>Kostoja totale</b>	<b>Burimi i financimit</b>		<b>Institucioni udhëheqës</b>	<b>Institucioni mbështetës</b>
				<b>Komuna</b>	<b>Donatorë</b>		
Mbrojtja e natyrës dhe biodiversitetit	-Identifikimi i hapësirave që duhet të rregullohen ose të rehabilitohen në zonat publike të Klinës, duke përfshirë rrugët, parqe,	<b>2025-2030</b>	10,000	10,000		Komuna	

	sheshet, dhe zona të tjera						
	-Identifikimi i zonave potenciale për të krijuar hapësira të reja publike, siç janë parqe, qendra komunitare, ose zona rekreacioni	<b>2025-2030</b>	10,000	10,000		Komuna	
	-Melorizimi i sipërfaqeve pyjore (10-15 Ha)	<b>2025-2030</b>	100,000	100,000		Komuna	
	-Identifikimi i vendgjuetive	<b>2025-2030</b>	1,000	1,000		Komuna	
	-Ndërtimi i vendgjuetive	<b>2025-2030</b>	50,000	50,000		Komuna	
	-Investime në infrastrukturë dhe kapacitete turistike	<b>2025-2030</b>	500,000	400,000	100,000	Komuna	Donatorët
	Ripyllëzimi i sipërfaqeve të degraduara pyjore	<b>2025-2030</b>	200,000	200,000		Komuna	
	-Promovimi i destinacioneve turistike	<b>2025-2030</b>	20,000	20,000		Komuna	
	Përkrahja dhe promovimi i sektorit të shërbimeve të ndërlidhura me turizmin	<b>2025-2030</b>	40,000	40,000		Komuna	

	-Përgaditja e broshurave dhe video-materialeve për promovim	<b>2025-2030</b>	7,000	7,000		Komuna	
	-Krijimi i Databazës Dixhitale të Aseteve Turistike dhe Potencialit Turistik	<b>2025-2030</b>	30,000	30,000		Komuna	
	-Krijimi i regjistrit dhe databazës së florës dhe faunës në gjithë territorin e komunës së Klinës	<b>2025-2030</b>	500,000	200,000	300,000	Komuna	Donatorët
	-Hartimi i Strategjisë së Integruar për Ruajtjen dhe Promovimin e Trashëgimisë Kulturore dhe Natyrore	<b>2025-2030</b>	40,000	40,000		Komuna	
	-Promovimi i vazhdueshëm dhe përkrahja e ndërmarrjeve turistike	<b>2025-2030</b>	50,000	50,000		Komuna	
	-Organizimi i fushatave senzibilizuese për ngritjen e vetëdijësimit në popullsi për	<b>2025-2030</b>	30,000	30,000		Komuna	

	ruajtjen dhe promovimin e trashëgimisë kulturore dhe natyrore						
	-Hulumtimi i monumenteve të natyrës për futje në mbrojtje deri në vitin 2026	<b>2025-2030</b>	30,000	30,000		Komuna	
	Sinjalizimi i monumenteve të mbrojtura deri në vitin 2026	<b>2025-2030</b>	30,000	30,000		Komuna	
	-Hartimi i Strategjisë Komunale për Zhvillim të Turizmit të Qëndrueshëm	<b>2025-2030</b>	50,000	50,000		Komuna	
	-Mbrojtja e trashëgimisë natyrore, e peisazhit të hapur dhe pyjeve nga ndërtimet, shkatërrimet e mëtejme dhe eksploatimet e palejueshme.	<b>2025-2030</b>	50,000	50,000		Komuna	
	Ndërtimi i tri parqeve të reja publike	<b>2025-2030</b>	200,000	200,000		Komuna	
	Hartimi i strategjisë komunale për	<b>2025-2030</b>	100,000	100,000		Komuna	



	mbrojtjen e trashëgimisë kulturore						
Prioritetet	Aktiviteti/Vepërimi	Afati i zbatimit	Kostoja totale	Burimi i financimit		Institucioni udhëheqës	Institucioni mbështetës
				Komuna	Donatorët		
Rritja e vetëdijësimit dhe edukimit për mbrojtjen e mjedisit dhe natyrës	-Fushatë vetëdijësimi për mbrojtjen e mjedisit në shkolla të ulëta dhe të mesme	2025-2030	5,000	5,000		Komuna	
	-Fushatë vetëdijësimi për mbrojtjen e natyrës dhe biodiversitetit	2025-2030	5,000	5,000		Komuna	
	-Fushatë vetëdijësimi për mbrojtjen e ujërave	2025-2030	5,000	5,000		Komuna	
Prioritetet	Aktiviteti/Vepërimi	Afati i zbatimit	Kostoja totale	Burimi i financimit		Institucioni udhëheqës	Institucioni mbështetës
				Komuna	Donatorët		
Fuqizimi i bashkëpunimit ndërinstitucional për mbrojtjen e mjedisit	Ndarja e subvencioneve për organizatat e shoqërisë civile të sektorit të mjedisit	2025-2030	50,000	50,000		Komuna	
	Fuqizimi i zbatimit të VNM dhe VSM	2025-2030	20,000	20,000		Komuna	
Prioritetet	Aktiviteti/Vepërimi	Afati i zbatimit	Kostoja totale	Burimi i financimit		Institucioni udhëheqës	Institucioni mbështetës
				Komuna	Donatorët		

Fuqizimi i kapaciteteve të komunës për mbrojtjen e mjedisit	Rritja e numrit të inspektorëve të mjedisit	<b>2025-2030</b>	100,000	100,000		Komuna	
	Rritja e buxhetit të komunës për mjedisin	<b>2025-2030</b>	500,000	500,000		Komuna	
	Trajnimi i zyrtarëve të sektorit të mjedisit të komunës	<b>2025-2030</b>	10,000	10,000		Komuna	

## **Plani i monitorimit**

### **Monitorimi dhe vlerësimi i zbatimit të PLVM-së**

Plani lokal i veprimit në mjedis 2025-2030 për komunën e Klinës ka edhe planin e vet të zbatimit (shih tabela 12) që mbulon periudhën 2025-2030, i cili përbëhet nga aktivitetet, afati i zbatimit të tyre, kostoja totale, burimi i financimit dhe institucionet udhëheqëse dhe përgjegjëse. PLVM i zbatimit do të rishikohet në baza vjetore në kuadër të planifikimit të monitorimit që përcaktohet në PLVM. Struktura për monitorimin e zbatimit të Planit Lokal të Veprimit në Mjedis përbëhet nga indikatorët matës, të cilët janë të vendosur në nivel të objektivave specifike (prioriteteve) në PLVM. Megjithëse komuna do të monitorojë dhe paraqesë raporte të rregullta, është e domosdoshme të vlerësohet nëse janë arritur rezultatet e synuara. Komuna do të përqendrohet në vlerësimin e fushave të caktuara në lidhje me rëndësinë, efikasitetin, efektivitetin, ndikimin dhe qëndrueshmërinë e Planit lokal të veprimit në mjedis.

Tabela.13.Plani i monitorimit

	<b>Prioritetet</b>	<b>Aktivitetet</b>	<b>Indikatorët e suksesit</b>	<b>Raportimi</b>	<b>Organizata përgjegjëse</b>
1.	Mbrojtja e resurseve ujore dhe menaxhimi efikas I tyre	- Përmirësimi dhe mirëmbajtja e rrjetit të ujësjellësit në lagjet periferike të zonës urbane me qëllim të zvogëlimit të humbjeve	Rrjeti i ujësjellësit i përmirësuar në lagjet periferike dhe urbane	Gjashtëmu jor	Komuna Hidrodrini
		- Rehabilitimi i rrjetit të kanalizimit për ujërat e bardha në zonën urbane	-Rrjeti i kanalizimit për ujërat e bardha i përmirësuar	Vjetor	Komuna
		- Rregullimi I shtretërve të lumenjëve në vendbanimet e rrezikuara nga vërshimet	- Rreziku nga vërshimet i reduktuar	Vjetor	Komuna DSHP
		- Ndërtimi i një rezervuari mbi fshatin Qabiq nga i cili do të furnizohen me ujë 11 vendbanime.	-Rrjeti i ujësjellësit i kompletuar	Vjetor	Komuna DSHP

		- Investimi në Fabrikën e ujit në Klinë si në aspektin kualitativ ashtu edhe në atë kuantitativ, pra për eliminimin e turbullirave dhe rritjen e kapacitetit prodhues.	-Ndërtimi i rrjetit të ujës-jellësit për furnizim me ujë të pijes-Rritja e kapacitetit me furnizim të ujit të pijes e përmirësuar ,fabrika e ujit e ndërtuar	Gjashtëmu jor	Komuna Hidrodrini DSHP
		- Monitorimi i sistemit të furnizimit me ujë të pijes në bashkëpunim me ISHPK	-Monitorim i vazhdueshëm	Gjashtëmu jor	Komuna Hidrodrini DSHP
		- Ndërrimi i gypit të furnizimit kryesor nga Burimi i Jarines deri tek Stacioni i Pompimit.	-Kompletimi i të gjitha stacioneve të pompimit me sisteme solare i realizuar	Vjetor	Komuna
		- Shtrirtja e rrjetit të kanalizimit në vendbanimet perifeike si: Grapc, Binxh dhe Dranashiq	-Ujërat e zeza të grumbulluara si rezultat i ngritjes dhe zgjerimit të infrastrukturës për grumbullimin e ujërave të zeza në vendbanimet e komunës	Vjetor	Komuna DSHP

	<p>-Në anën e djathtë të lumit Drini i Bardhë duhet të shkarkohen ujërat e zeza të këtyre vendbanimeve: Stupë, Budisalc, Nagllavë, Krushëvë e Madhe, Jagodë, Videjë, Deiq, Zajm, Dollovë, Petriq i Poshtëm, petriq i Epërm, Drenoc, Dugajevë, Bokshiq, Grabanicë, Qeskovë dhe Këpuz.</p>	<p>-Rrjeti i kanalizimit në vendbanimet e kyçura të komunës i përmirësuar</p>	<p>Vjetor</p>	<p>Komuna DSHP</p>
	<p>- Ndërtimi i kolektorit kryesor në anën e majtë të lumit Drini i Bardhë në te cilin duhet të shkarkohen vendbanimet: Bërkovë, Leskoc, Drashaniq, Zllakuqan, Grapc, Bingjë, Shtupel, Radulloc, Krushevë e Vogël, Gjurgjevik i Vogël, Klinë, Jashanicë e Epërme, Kërnice, Jashanicë, Resnik, Jellocë, Siqevë, Dush, Pogragjë, Gjurgjevik i Madh, Dërsnik, Dollc, Gremnik, Qupevë, Qabiq, Zabërgjë,</p>	<p>-Ndërtimi dhe funksionalizimi i kolektorit kryesor</p>	<p>Vjetor</p>	<p>Komuna DSHP</p>

	Dobërdoll, Ujëmirë, Gllarevë, Përqevë, Sferkë, Dushi i vogël dhe Volljakë			
	-Rehabilitimi dhe mirëmbajtja e rrjetit ekzistues të kanalizimit për vendbanimet të cilat janë të kyçura në rrjetin e kanalizimit	-Menaxhimi i ujërave të zeza	Vjetor	Komuna DSHP
	- Ndërtimi i gropave septike për vendbanimet të cilat nuk janë të kyçura në rrjetin kryesor	Ndërtimi i kolektorit kryesor për mbledhjen e ujërave të zeza i realizuar	Vjetor	Komuna DSHP
	- Ndërtimi i kolektorit kryesor për mbledhjen e ujërave të zeza në drejtim të impiantit të planifikuar nga MMPHI	-Menaxhimi i ujërave të zeza	Vjetor	Komuna DSHP
	- Ndërtimi i impiantit në Caravik	-Ndërtimi dhe funksionalizimi i kolektorit kryesor	Vjetor	Komuna DSHP
	- Shtrirja e rrjetit të kanalizimit për ujërat e bardha (sipas prioritetit në vendbanimet që kanë probleme me vërshimet) dhe	-Shtrati i lumit i mbrojtur nga vërshimet	Vjetor	Komuna DSHP

	derdhja e tyre në shtratet e lumenjëve dhe përrockave në të gjitha vendbanimet rurale.			
	- Rehabilitimi i rrjetit të kanalizimit për ujërat e bardha në zonën urbane	Menaxhimi i ujërave të zeza	Vjetor	Komuna DSHP
	- Ndërtimi i shtratit të lumit “Lumëbardh i Pejës” në Drenoc dhe Grabanicë	-Vendosja e argjinaturave	Vjetor	Komuna
	- Rregullimi i shtratit të lumit “Drini i Bardhë” – Volljakë	-Shtrati i lumit -Drini i Bardhë, për mbrojtje nga vërshimet i rregulluar	Vjetor	Komuna
	- Ndërtimi i shtratit të lumit Klina, lagjja “Arbëria”, Burim i Jarinjës, Pograxhë.	-Vendosja e argjinaturave	Vjetor	Komuna
	- Ndërtimi i kanalit kullues nga Gryka e Jarinjës në Dresnik-Arbëri	Kanali kullues i ndërtuar	Vjetor	Komuna DBPZHR

		- Ndërtimi i sistemeve moderne të trajtimit të ujërave të zeza	-Progres i vazhdueshëm	Vjetor	Komuna DSHP
		- Monitorimi i vazhdueshëm i cilësisë së ujërave	-Monitorim i vazhdueshëm	Vjetor	ISHPK DSHMS
		- Definimi i Zonës së Mbrojtjes së Regjimit të Rreptë, Zonën e Mbrojtjes së Regjimit të Kufizuar si dhe Zonën e Mbrojtjes së Regjimit të Lehtë.	-Marrja e masave adekuate në terren, e realizuar	Vjetor	Komuna DSHP,DUM M
2.	Përmirësimi i cilësisë së ajrit	- Hartimi i strategjisë komunale për energji alternative	-Cilësia e ajrit e përmirësuar si rezultat i hartimit të strategjisë komunale për energji alternative	Vjetor	Komuna



		- Hartimi i planit të veprimt për shfrytëzimin e energjisë alternative në të gjitha objektet e infrastrukturës sociale, banimit kolektiv dhe objekteve të industrisë	-Cilësia e ajrit e përmirësuar si rezultat i hartimit të planit të veprimt të energjisë alternative në objektet e infrastrukturës sociale ,banimi kolektiv,dhe objektet e industrisë	Vjetor	Komuna
		- Hartimi i politikave për subvencionimin e shfrytëzimit të energjisë alternative nga objektet e banimit individual dhe afarizmit	-Cilësia e ajrit e përmirësuar	Vjetor	Komuna
		- Hartimi i planit të mobilitetit të qëndrueshëm duke planifikuar edhe shtigje për çiklistë dhe për këmbësorë	-Hartimi i planit të mobilitetit për komunën e Klinës i realizuar	Vjetor	Komuna
		-Paisja e stacioneve të pompimit me pajisje për energji solare dhe transferim të të dhënave digjitale (GPRS).	-Pajisjet e stacioneve të pompimit për energji solare të ndërtuara	Vjetor	Komuna

		- Instalimi i Paneleve Solare në hapësirat e ndërtesave të Klinës: Sistemi PV dhe i Ngruhjës Solare	-Cilësia e ajrit e përmirësuar	Vjetor	Komuna
		- Instalimi i të gjithë infrastrukturës së nevojshme për monitorimin e cilësisë së ajrit	-Pajisja me monitor për cilësinë e ajrit e realizuar	Vjetor	Komuna
		- Hartimi i Planit të Veprimit për shfrytëzimin e potencialit për burime të ripërtërishme të energjisë, sidomos në zonat në Binxhë, Jashanicë, Siqevë, Dobërdoll, Qabiq, Caravik, Zabërgjë Gjurgjevik i Madh, Nagllavkë, Petriq i Poshtëm, Bokshiq, Qeskovë, Dollovë, Kpuz, Volljakë, Qupevë, Gremnik, Dush, Sferkë, Përqevë etj.	-Hartimi i planit të veprimit i realizuar	Vjetor	Komuna

3.	Reduktimi I zhurmës	- Identifikimi i zonave të zhurmës/ndotjes akustike dhe rekomandimeve për intervenim	-Hartimi i hartës së zhurmës dhe listës së rekomandimeve i realizuar	Vjetor	Komuna DSHP
4.	Ndryshimet klimatike	-Hartimi i planit lokal për energji dhe klimë	-Plani lokal për energji dhe klimë i kompletuar	Vjetor	Komuna DSHP
5.	Shfrytëzimi i qëndrueshëm i tokës dhe përmirësimi i cilësisë së dheut	-Programe trajnimi për fermerët dhe bujqit	-Lista e trajnimeve të mbajtura	Vjetor	Komuna DBPZHR
		-Program subvencionimi për investime në bujqësi, bujqësi intensive dhe blegtori	-Dokumenti i hartuar i programit të subvencionimit	Vjetor	Komuna DBPZHR
		-Krijimi I Databazës Bujqësore	-Funksionalizimi i plotë i databazës	Vjetor	Komuna
		-Hartimi dhe implementimi i masave adekuate për revitalizimin e ekosistemeve te degraduara	-Hartimi dhe implementimi i masave për revitalizim të ekosistemeve i kompletuar	Vjetor	Komuna DUMM,DBZ HPR
		-Hartim i projekteve për rehabilitim të zonave erozive dhe të vërshimeve	-I realizuar	Vjetor	Komuna DUMM,DPB ZHR

		-Hartimi i projekteve për rehabilitim të zonave, vijave dhe pikave të zeza të ndotura	-Hartimi dhe implementimi i projekteve të zonave erozive,pikave të ndotura	Vjetor	Komuna DSHP
		-Krijimi i i një sistemi/platforme për monitorimin e mbrojtjes së Tokës Bujqësore (Kategoria I-IV) përmes respektimit rigoroz të kufijëve të ndërtimit dhe parandalimit të ndërtimeve pa leje	-Platforma e funksionalizuar	Vjetor	Komuna DI
		-Hartimi i Strategjisë dhe Planit të Veprimit për parandalimin dhe menaxhimin e fatkeqsive natyrore	-Hartimi i strategjisë dhe planit të Veprimit i realizuar	Vjetor	Komuna DBPZHR,MB PZHR
		-Hartimi i Planit për Parandalimin dhe Menaxhimin e Dëmeve nga Vërshimet	-I realizuar	Vjetor	Komuna DSHP

		-Mbrojtja e tokës bujqësore dhe definimi i zonave ndërtimore dhe zonave tjera që kanë një shkallë të mbrojtjes (trashëgimia kulturore dhe natyrore)	-Moskalimi i kufijëve ndërtimor	Vjetor	Komuna DUMM, DI
6.	Përmirësimi i menaxhimit të mbeturinave	-Vendosja e kontejnereve në të gjitha vendbanimet sipas kapaciteteve të nevojshme	-Vendosja e kontejnerëve, e realizuar	Vjetor	Komuna, KRM -Ambienti
		-Ri-organizimi i orarit për mbledhjen e mbeturinave	-Orari i ri , i organizuar	Vjetor	Komuna KRM Ambienti
		-Ndërtimi i pikës së transferit të mbeturinave	-Funksionalizimi i pikës ,i realizuar	Vjetor	Komuna KRM
		-Riorganizimi i deponive egzistuese apo ndërtim i deponive të reja për mbeturina inerte	-Riorganizim i deponive ekzistuese apo ndërtim i deponive të reja	Vjetor	Komuna KRM
		-Trajtimi i mbetjeve ashtore të shtazëve	-Trajtimi i realizuar	Vjetor	Komuna

		-Pastrimi i 80% të sipërfaqes së tokës nga mbeturinat e ngurta, në baza vjetore	-Pastrimi në baza vjetore i mbeturinave të ngurta , i realizuar	Vjetor	Komuna DBPZHR,MB PZHR
		-Përdorimi i sistemeve te reciklimit në institucione publike dhe objekte të infrastrukturës sociale	-I vazhdueshëm	Vjetor	Komuna
		-Politika stimuluese dhe kampanja promovimi	-Raport i punës mbi politikat dhe kampanjat, i realizuar	Vjetor	Komuna
7.	Mbrojtja e natyrës dhe biodiversitetit	-Identifikimi i hapësirave që duhet të rregullohen ose të rehabilitohen në zonat publike të Klinës, duke përfshirë rrugët, parqe, sheshet, dhe zona të tjera	-Lista me lokacionet e hapësirave të identifikuara	Vjetor	Komuna DSHP
		-Identifikimi i zonave potenciale për të krijuar hapësira të reja publike, siç janë parqe, qendra	-Lista e lokacioneve të hapësirave të identifikuara	Vjetor	Komuna DSHP

		komunitare, ose zona rekreacion			
		-Melorizimi i sipërfaqeve pyjore (10-15 Ha)	-Përfundimi i procesit të melorizimit	Vjetor	Komuna DBPZHR
		-Identifikimi i vendgjuetive në territorin e komunës	-Identifikimi dhe shënjimi i vendgjuetive	Vjetor	Komuna DBPZHR
		-Ndërtimi i vendgjuetive	-Vendosja e pajisjeve të nevojshme	Vjetor	Komuna DBPZHR
		-Investime në infrastrukturë dhe kapacitete turistike	-Irealizuar	Vjetor	Komuna DBPZHR
		-Ripyllëzimi i sipërfaqeve të degraduara pyjore	-Përfundimi i procesit të ripyllëzimit	Vjetor	Komuna DBPZHR

		-Promovimi i destinacioneve turistike	-Promovimi i vazhdueshëm	Vjetor	Komuna
		-Përkrahja dhe promovimi i sektorit të shërbimeve të ndërlidhura me turizmin	-Përkrahje dhe promovim i vazhdueshëm	Vjetor	Komuna
		-Përgaditja e broshurave dhe video-materialeve për promovim	-Përkrahje dhe promovim i vazhdueshëm	Vjetor	Komuna,DU MM, MBPZHR,M MPHI
		-Krijimi i Databazës Dixhitale të Aseteve Turistike dhe Potencialit Turistik	-Krijimi i databazës i funksionalizuar	Vjetor	Komuna,MKR S
		-Hartimi dhe implementimi i masave adekuate për mbrojtjen e florës dhe faunës në gjithë territorin e komunës	-Hartimi dhe publikimi i masave adekuate	Vjetor	Komuna



		-Identifikimi, inventarizimi, caktimi i kufijëve të mbrojtjes për asetet e trashëgimisë kulturore	-Identifikimi ,inventarizimi ,caktimi i kufijve për mbrojtjen e aseteve të trashëgimisë kulturore	Vjetor	Komuna
		-Hartimi i strategjisë komunale për mbrojtjen dhe menaxhimin e trashëgimisë kulturore	-Dokumenti i strategjisë komunale i kompletuar	Vjetor	Komuna
		-Inventarizimi dhe Digjitalizimi i Inventarit të Trashëgimisë dhe Aseteve Kulturore dhe Natyrore për të gjithë territorin e Komunës së Klinës	-I realizuar	Vjetor	Komuna
		-Hartimi i Strategjisë së Integruar për Ruajtjen dhe Promovimin e Trashëgimisë Kulturore dhe Natyrore	-Dokumenti i strategjisë komunale i kompletuar	Vjetor	Komuna

		-Promovimi i vazhdueshëm dhe përkrahja e ndërmarrjeve turistike	-I vazhdueshëm	Vjetor	Komuna
		-Organizimi i fushatave senzibilizuese për ngritjen e vetëdijësimit në popullsi për ruajtjen dhe promovimin e trashëgimisë kulturore dhe natyrore	-Ndërmarrja e fushatave sensibilizuese	Vjetor	Komuna
		-Hulumtimi i monumenteve të natyrës për futje nën mbrojtje deri në vitin 2026	-Dokumenti i strategjisë komunale i kompletuar	Vjetor	Komuna DUMM, MMPHI IMMK
		-Sinjalizimi i monumenteve të mbrojtura deri në vitin 2026	-Sinjalizimi i monumenteve të mbrojtura i përfunduar	Vjetor	Komuna DUMM MMPHI IMMK

		-Hartimi i Strategjisë Komunale për Zhvillim të Turizmit të Qëndrueshëm	-Dokumenti i strategjisë komunale i kompletuar	Vjetor	Komuna DKRS MKRS
		-Mbrojtja e trashëgimisë natyrore, e peizazhit të hapur dhe pyjeve nga ndërtimet, shkatërrimet e mëtejme dhe eksploatimet e palejueshme.	-Kompletimi i dokumentit të strategjisë komunale	Vjetor	Komuna MKRS
8.	Rritja e vetëdijësimit dhe edukimit për mbrojtjen e mjedisit dhe natyrës	-Fushatë vetëdijësimi për mbrojtjen e ujërave	-Publiku i vetëdijësuar për mbrojtjen e ujërave	Vjetor	Komuna
		-Fushatë vetëdijësimi për mbrojtjen e mjedisit në shkolla të mesme dhe të ulëta	-Nxënësit e vetëdijësuar për mbrojtjen e mjedisit	Vjetor	Komuna DKA
		-Fushatë vetëdijësimi për mbrojtjen e natyrës dhe biodiversitetit	-Publiku i vetëdijësuar për mbrojtjen e natyrës dhe diversitetit	Vjetor	Komuna
9.	Fuqizimi i bashkëpunimit ndër institucional	-Ndarja e subvencioneve për organizatat e	-Projektet e organizatave të shoqërisë civile të zbatuara	Vjetor	Komuna OJQ

	për mbrojtjen e mjedisit	shoqërisë civile të sektorit të mjedisit			
		-Fuqizimi i zbatimit të VNM dhe VSM	-Zbatimi i VSM dhe VNM në kuadër të planeve , programeve dhe projekteve komunale i fuqizuar	Vjetor	Komuna DUMM
		-Fuqizimi i bashkëpunimit me gjykatat,prokurorinë dhe policinë e Kosovës për parandalimin e degradimit të mjedisit dhe natyrës	-Bashkëpunimi me gjykatat,prokurorinë dhe policinë e Kosovës për parandalimin e degradimit të mjedisit dhe natyrës i fuqizuar	Vjetor	Komuna
10.	Fuqizimi I kapaciteteve të komunës për mbrojtjen e mjedisit	-Rritja e numrit të inspektorëve të mjedisit	-Inspektimi i mjedisit i fuqizuar	Vjetor	Komuna DI
		-Rritja e buxhetit të komunës për mjedisin	-Numri i projekteve të reja për mjedisin nga buxheti i komunës	Vjetor	Komuna
		-Trajnimi i zyrtarëve të sektorit të mjedisit të komunës	-Zyrtarët mjedisor të komunës të trajnuar për zbatimin e detyrave dhe përgjegjësi	Vjetor	Komuna

## **9.Referencat dhe burimet e informacionit**

1. Agjencia e Statistikave të Kosovës (<https://askdata.rksgov.net/pxweb/sq/ASKdata/>)
2. AirQualityin Kosovo Air Quality Portal (rks-gov.net)  
<http://www.kosovoairquality.com/secure/index2.html>.
3. ASK 2022, Vjetari Statistikor 2021
4. Raporti për gjendjen e natyrës 2010-2014, AMMK
5. Gazeta Zyrtare e Republikës së Kosovës (<https://gzk.rks-gov.net/>)
6. Korniza Afatmesme Buxhetore 2025-2027 për komunën e Klinës
7. Ligji (2009/03-L-025) për Mjedis
8. Ligji nr. 02 / l-102 për mbrojtjen nga zhurma
9. Ligji nr. 03/L-040 për vetëqeverisje lokale
10. Ligji nr. 03/l-125 për mbrojtjen e ajrit nga ndotja
11. Ligji nr. 03/l–233 mbi mbrojtjen e natyrës
12. Ligji nr. 08/L-250 për ndryshime klimatike
13. Ligji nr.03/l-153 për pyjet e Kosovës
14. Ligji nr.04/l-147 për ujërat e Kosovës
15. Lista e Trashëgimisë kulturore për mbrojtje të Përkohshme Nr.110/2018 dhe Lista e TK për mbrojtje të Përhershme Nr.69/2016
16. Vlerat e Trashëgimisë Natyrore të Kosovës, MMPH/IKMN
17. Ndotja e ajrit në Kosovë, Masat dhe instrumentet e politikave të propozuara për të

reduktuar ndotjen në sektorët kyç, AMMK, SEPA, IVL, 2023

18. Plani Hapësinor -Monumenti i Natyrës me Rëndësi të Veçantë”Ujëvarat e Mirushës” 2013

19. Plani Komunal i Veprimit për Eficencë të Energjisë 2019-2021 për Komunën e Klinës

20. Plani Komunal për Menaxhimin e Mbeturinave 2023-2027, Komuna e Klinës

21. Plani Lokal i Veprimit për Cilësi të Ajrit 2025-2030, Komuna e Klinës

22. Plani Regjional i Trashëgimisë 2012-2015 (Pejë, Klinë, Deçan, Istog, Junik dhe Gjakovë)

23. Plani Zhvillimor Komunal i Komunës së Klinës

24. Projekti për zhvillimin e kapaciteteve për kontrollin e ndotjes së ajrit në Republikën e Kosovës, MMPH/JICA

25. Projekti, Sistemi i Menaxhimit të Informacionit për Cilësinë e Ajrit, ndryshimit të sjelljes dhe shërbimet e komunikimit: Azhurnimi i inventarit të emisioneve, MFK & AMMK 2021

26. Raport - Ndikimi i shfrytëzuesve të rërës dhe zhavorit në gjendjen mjedisore të lumenjve, AMMK 2022

27. Raport Vjetor për Gjendjen e Ajrit 2021, AMMK 2022

28. Raporti i Gjendjes së Mjedisit 2021, AMMK

29. Raporti i hotspotëve në Kosovë 2012

30. Raporti i menaxhimit të mbeturinave komunale në Kosovë për vitin 2020, AMMK 2021

31. Raporti i Performancës së KRU-2022, ARRU.

32. Plani Lokal i Veprimit në Mjedis për Komunën e Klinës 2012-2015

33. Raporti për gjendjen e mbeturinave komunale 2021, AMMK

34. Raporti për Gjendjen e Ujërave 2020, AMMK

35. Raporti Vjetor për Gjendjen e Ajrit 2022, AMMK

36. Regjistrimi i Bujqësisë 2014, ASK

37. Regjistrimi i Popullsisë 2011, ASK

38. Sektori i biomasës drunore në Kosovë, Vështrim i integruar mbi kërkesën dhe

ofertën për drurin si lëndë djegëse, FAO 2015

39. Statuti i Komunës së Klinës

40. Strategjia e Zhvillimit Ekonomik Lokal të Komunës së Klinës

41. Studimi i Ndotjes së Tokës Bujqësore (SNTB) në Kosovë, MMPH/GIZ 2015

42. Vlerësim, Popullsia e Kosovës, ASK 2021



REPUBLIKA E KOSOVËS  
REPUBLIC OF KOSOVO  
REPUBLIKA KOSOVO

KOMUNA E KLINËS  
MUNICIPALITY OF KLINA  
OPŠTINA KLINA



[www.komuna-klina.org](http://www.komuna-klina.org)

REPUBLIKA E KOSOVËS / REPUBLIC OF KOSOVO / REPUBLIKA KOSOVA  
KOMUNA E KLINËS / MUNICIPALITY OF KLINA / OPŠTINA KLINA  
Nr.No. 052 - 458 / 25  
Data-Date: 08.01.2025  
Nr. e Klina

**RAPORTI NGA PROCESI I ORGANIZIMIT  
TË KONSULTIMIT PUBLIK PËR DRAFT-PLANIN  
LOKAL TË VEPRIMI NË MJEDIS 2025-2030**

Janar, 2025



## HYRJE

Plani Lokal për Veprim në Mjedis (PLVM) është dokument planifikues - strategjik, për të adresuar zgjidhjen e problemeve mjedisore në nivel lokal. Hartimi dhe miratimi i tij është paraparë me Ligjin për Mjedis (2009/03-L-025). Neni 5, pika 3.2 e këtij ligji, ua përshkruan komunave përgjegjësinë, në bashkëpunim me Ministrinë e Mjedisit dhe Planifikimit Hapësinor dhe Infrastrukturës, për përgatitjen e planit, për mbrojtjen e mjedisit dhe zhvillim të qëndrueshëm brenda territorit të tyre. Kurse, pika 3.5 udhëzon: “planin për mbrojtje të mjedisit dhe zhvillim të qëndrueshëm brenda territorit të komunës, e aprovon Kuvendi komunal përkatës”. Ndërkaq, në mënyrë më specifike, Neni 24 flet për “Planet e Veprimit Lokal në Mjedis dhe Programet Mjedisore” ku pika 1. Specifikon ”Komunat miratojnë planet e veprimit lokal në mjedis ose programe mjedisore për mbrojtjen e mjedisit, në përputhje me Planin e Kosovës për Veprim në Mjedis sipas interesave specifike të saj”. Gjatë hartimit të këtij Plani janë marrë për bazë edhe kërkesat e Strategjive Nacionale që adresojnë çështjet e mbrojtjes së mjedisit në Kosovë dhe të Ligjit për Mbrojtjen e Mjedisit, që paraqesin bazën për hartimin e Planit të Kosovës për Veprim në Mjedis, orientimet strategjike dhe kornizën e veprimeve për mbrojtjen e mjedisit në nivel nacional. Në hartimin e dokumentit janë marrë në konsideratë edhe ligjet e fushës së mjedisit që prekin interesat në nivelin lokal.

Qëllimi i përgjithshëm i Planit Lokal për Veprim në Mjedis për komunën e Klinës është që të identifikojë problemet mjedisore, të përcaktojë prioritetet në sektorin e mjedisit dhe të ofrojë zgjidhje për problemet prioritare mjedisore, duke synuar një menaxhim sa më efikas të tyre, duke i vendosur ato në agjendën e institucioneve përgjegjëse.

Objektivat specifike të planit janë:

Të bëjë vlerësimin e gjendjes ekzistuese të mjedisit dhe ndikimeve në mjedis nga sektorët e ndryshëm zhvillimor;

Të identifikojë dhe përcaktoj problemet kryesore mjedisore në territorin e komunës së Klinës;

Të identifikohen dhe përcaktohen prioritetet kryesore që do të adresohen në kuadër të PLVM-së për periudhën 5 vjeçare;

Të planifikohen dhe përcaktohen afatet, aktivitetet dhe projektet që do të ndërmerren për adresimin e prioriteteve të identifikuara.

## PRIORITETET MJEDISORE PËR PERIUDHËN 2024-2029

1. Përmirësimi dhe mirëmbajtja e rrjetit të ujësjellësit në lagjet periferike të zonës urbane me qëllim të zvogëlimit të humbjeve,
2. Rehabilitimi i rrjetit të kanalizimit për ujërat e bardha në zonën urbane, Rregullimi i shtretërve të lumenjve në vendbanimet e rrezikuara nga vërshimet,



3. Ndërtimi i një rezervuari mbi fshatin Çabiq nga i cili do të furnizohen me ujë 11 vendbanime,
4. Përmirësimi dhe mirëmbajtja e rrjetit të ujësjellësit në lagjet periferike të zonës urbane me qëllim të zvogëlimit të humbjeve,
5. Investimi në Fabrikën e ujit në Klinë si në aspektin kualitativ ashtu edhe në atë kuantitativ, pra për eliminimin e turbullirave dhe rritjen e kapacitetit prodhues,
6. Monitorimi i sistemit të furnizimit me ujë të pijes në bashkëpunim me ISHPK,
7. Ndërtimi i gypit të furnizimit kryesor nga Burimi i Jarines deri tek Stacioni i Pompimit,
8. Shtrirja e rrjetit të kanalizimit në vendbanimet perifeike si: Grapc, Binxh dhe Dranashiq,
9. Në anën e djathtë të lumit Drini i Bardhë duhet të shkarkohen ujërat e zeza të këtyre vendbanimeve: Stupë, Budisalc, Nagllavë, Krushëvë e Madhe, Jagodë, Videjë, Deiq, Zajm, Dollovë, Pjetërç i Poshtëm, Pjetërç i Epërm, Drenoc, Dugajevë, Bokshiq, Grabanicë, Qeskovë dhe Këpuz,
10. Ndërtimi i kolektorit kryesor në anën e majtë të lumit Drini i Bardhë në të cilin duhet të shkarkohen vendbanimet: Bërkovë, Leskoc, Drashaniq, Zllakuqan, Grapc, Bingjë, Shtupel, Radulloç, Krushevë e Vogël, Gjurgjevik i Vogël, Klinë, Jashanicë e Epërme, Kërnice, Jashanicë, Resnik, Jellocë, Siqevë, Dush, Pogragjë, Gjurgjevik i Madh, Dërsnik, Dolle, Gremnik, Qupevë, Qabiq, Zabërgjë, Dobërdoll, Ujëmirë, Gllarevë, Përqevë, Sferkë, Dushi i vogël dhe Volljakë,
11. Rehabilitimi dhe mirëmbajtja e rrjetit ekzistues të kanalizimit për vendbanimet të cilat janë të kyçura në rrjetin e kanalizimit,
12. Ndërtimi i gropave septike për vendbanimet të cilat nuk janë të kyçura në rrjetin kryesor
13. Ndërtimi i kolektorit kryesor për mbledhjen e ujërave të zeza në drejtim të impiantit të planifikuar nga Ministria e Mjedisit dhe Planifikimit Hapësinor dhe Infrastrukturës,
14. Ndërtimi i impiantit në Carravik,
15. Shtrirja e rrjetit të kanalizimit për ujërat e bardha (sipas prioritetit në vendbanimet që kanë probleme me vërshimet) dhe derdhja e tyre në shtretërit e lumenjve dhe përroskave në të gjitha vendbanimet rurale.
16. Rehabilitimi i rrjetit të kanalizimit për ujërat e bardha në zonën urbane,
17. Ndërtimi i shtratit të lumit “Lumëbardhi i Pejës” në Drenoc dhe Grabanicë,
18. Rregullimi i shtratit të lumit “Drini i Bardhë” – Volljakë
19. Ndërtimi i shtratit të lumit Klina, lagjja “Arbëria”, Burim i Jarinjës, Pograxhë.
20. Ndërtimi i kanalit kullues nga Gryka e Jarinjës në Dresnik-Arbëri
21. Ndërtimi i sistemeve moderne të trajtimit të ujërave të zeza
22. Monitorimi i vazhdueshëm i cilësisë së ujërave, si dhe,
23. Definimi i Zonës së Mbrojtjes së Regjimit të Rreptë, Zonën e Mbrojtjes së Regjimit të Kufizuar si dhe Zonën e Mbrojtjes së Regjimit të Lehtë.

## VIZIONI PËR KLINËN

“Një komunë e gjelbër, e qëndrueshme dhe e zhvilluar, ku turizmi, biodiversiteti dhe burimet natyrore mbrohen, ndotja minimizohet dhe komuniteti angazhohet vazhdimisht për një mjedis të pastër dhe të shëndetshëm.”



## ECURIA E PROCESIT TË KONSULTIMIT PUBLIK PËR DRAFT-PLANIN LOKAL TË VEPRIMI NË MJEDIS 2025-2030

Kryetari i Komunës së Klinës në bashkëpunim me Drejtorinë e Urbanizmit dhe Mbrojtjes së Mjedisit (Iniciuesi apo propozuesi i aktit), Zyrën për Informim dhe Marrëdhënie me Publikun si dhe Zyrtaren përgjegjëse për Konsultim Publik, duke respektuar UDHËZIMIN ADMINISTRATIV (MAPL) NR.04/2023 PËR ADMINISTRATË TË HAPUR NË KOMUNË, më vendim më numër protokolli 01 Nr. 112-37128/2024, të datës 01.11.2024, kanë caktuar grupin punues në përbërje prej njëmbëdhjetë të anëtarëve:

1. Marqe Tanushi - Selmanaj, Nënkryetarja e Komunës, kryesues,
2. Enver Berisha, Drejtorë i Urbanizmit dhe Mbrojtjes së Mjedisit, anëtarë,
3. Antonije Selmanaj, Zyrtare e lartë për Projekte, anëtare,
4. Dardan Bashota, Inspektori i Mjedisit, anëtarë,
5. Melihate Behramaj, Zyrtarja Kryesore Financiare, anëtare,
6. Idriz Beqiri, Drejtori i KRM “Ambienti”, njësisë në Klinë, anëtarë;
7. Altin Mujaj,
8. Rexhep Sejdija,
9. Driton Raci, Zyrtar Ligjor, anëtarë,
10. Vitore Zefi, Drejtoreshë në Qendrën Rinore “Ardhmëria”.

Pjesë e grupit punues si bashkëpunuese do të jetë edhe zyrtarja për Informim, njëherësh edhe zyrtare përgjegjëse për Konsultim Publik, Vlora Tafili, e cila do të bëjë informimin e qytetarëve të Komunës së Klinës e po ashtu do të menaxhojë aktivitetet dhe procedurat e konsultimit publik të këtij plani.

Grupi punuese si dhe Zyrtari Përgjegjës për Konsultim Publik kanë hartuar planin e brendshëm të organizimit të konsultimit, agjendën, identifikimin e palëve, identifikimin e mjeteve të komunikimit, identifikimin e burimeve, mjeteve, formave dhe mënyrave të nevojshme për procesin e konsultimit publik si dhe përmbylljen e procesit me shqyrtimin e kërkesave.

Përveç takimit të drejtpërdrejtë me publikun në ambientin e **Sallës së Kuvendit Komunal Klinë**, grupi punues ka shfrytëzuar metodën për konsultim me qytetarët prej **21 ditësh** në ueb-faqen zyrtare të komunës dhe në platformën e konsultimit publik në nivel të qeverisë së Republikës së Kosovës:

Komuna Klinë: <https://kk.rks-gov.net/kline/category/konsultimet-publike/>

Platformën e konsultimeve publike – Qeveria e Kosovës: <https://konsultimet.rks-gov.net/>



Materiali për konsultim publik iu është mundësuar të gjithë të interesuarve të merret në formë fizike në **Drejtorinë e Urbanizmit dhe Mbrojtjes së Mjedisit**. Po ashtu, ka qenë i publikuar edhe në ueb-faqen zyrtare të **Komunës së Klinës** si dhe në **Platformën e Qeverisë së Kosovës për Konsultime Publike**.

Draft-Plani Lokal i Veprimi në Mjedis 2025-2030, nuk ka qenë pjesë e Planifikimit të Konsultimeve Publike për Vitin 2024 dhe ky dokument ka lindur nga nevojat e drejtorisë së Urbanizmit dhe Mbrojtjes së Mjedisit.

*Shtojca nr. 1 – Tabela e detajuar me numrin e takimeve, pjesëmarrësve dhe numri i atyre që kanë dhënë komente, kërkesa / sugjerime:*

Metodat e konsultimit	Data / Kohëzgjatja	Numri i pjesëmarrësve	Numri i atyre që kanë dhënë komente, kërkesa / sugjerime
Takimi i drejtpërdrejtë	27.12.2024	12 pjesëmarrës	0 sugjerime-kërkesa dhe komente.
Platformat elektronike	17.12.2024 06.01.2024	0 pjesëmarrës	0 sugjerime-kërkesa nëpërmjet emailit apo platformave elektronike.

Linku i vendimit për formimin e grupit punues për hartimin e Planit Lokal të Veprimit në Mjedis:

<https://kk.rks-gov.net/kline/wp-content/uploads/sites/15/2024/12/Vendim-per-formimin-e-grupit-punues-per-hartimin-e-Planit-Lokal-te-Veprimit-ne-Mjedis.pdf>

Gjatë procesit të konsultimit publik prej 21 ditësh, komuna e Klinës, përkatësisht drejtoria e Urbanizmit dhe Mbrojtjes së Mjedisit, në takimin fizik të organizuar me qytetarë si dhe në të gjitha platformat ku ka qenë i hapur konsultimi, nuk ka pranuar asnjë **komente, kërkesë apo sugjerime**. Si i tillë, pa ndryshime të pranuar, i përcjellët Komitetit për Politikë dhe Financa si dhe Kuvendit Komunal Klinë, në seancën e rregullt të punës për Shqyrtim.

Dokumentet e lartcekura i janë nënshtruar konsultimit publik në ueb-faqen e Qeverisë së Kosovës për Konsultime Publike:

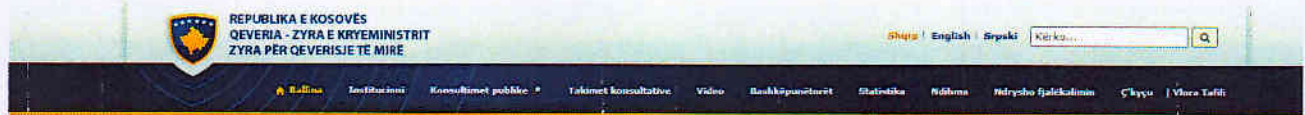

Mirë se vini në platformën e konsultimeve publike - Bëjeni zërin tuaj të dëgjohet



**Rreth Platformës**

Bazuar në RREGULLOREN PËR STANDARDET MINIMALE PËR PROCESIN E KONSULTIMIT PUBLIK nr.05/2016, e cila është aprovuar nga Qeveria e Republikës së Kosovës me datë 29 prill 2016, Zyra për Qeverisje të Mirë/Zyra e Kryeministrit, obligohet të krijojë dhe mirëmbaj platformën online, të cilin e shfrytëzojnë të gjitha organet publike për të identifikuar hisedarët për zhvillimin e konsultimit me publikun.

Platforma Online, do të sigurojë zbatimin e standardeve minimale për konsultime publike sipas Rregulores nr. 05/2016. Kjo platformë do të ofrojë mundësinë që të gjitha palët relevante të jenë të ftuara dhe të përfshira në procesin e konsultimit publik për nismat legislative dhe procesin e vendimmarrjes dhe të politikë



**Platforma gjithëpërfshirëse për konsultimet me publikun**



**Konsultimet e fundit**

**Njoftim për Konsultim Publik për Draft-Plani Lokal i Veprimit në Mjedis 2025-2030**  
Njoftim për Konsultim Publik për Draft-Plani Lokal i Veprimit në Mjedis 2025-2030... Më shumë

**PROJEKT LIGJIT PËR VENDBANIM**

Ky ligj rregullon regjistrimin e vendbanimit për qytetaret brenda dhe jashtë vendit, procedurat për regjistrimin e vendbanimit, si dhe krijimin dhe administrimin e regjistrimit qendror elektronik të vendbanimit... Më shumë

Procesit të organizimit të konsultimeve publike për DRAFT-PLANIN LOKAL TË VEPRIMIT 2025-2030, i kanë kontribuar me pjesëmarrje 12 persona.

*Shtojca Nr. 2 – Tabela e numrit të pjesëmarrësve të ndarë sipas gjinisë:*

Femra	8
Meshkuj	4
Total:	12

Përfaqësuesja e Grupit Punues,  
Xhezide Trepça-Gashi

*Xhezide Trepça-Gashi*

Klinë, 08.01.2025







Drejtoria për Financa, Ekonomi dhe Zhvillim

REPUBLIC OF KOSOVO		REPUBLIC OF KOSOVO	
KOMUNA E KLINËS			
MUNICIPALITY OF KLINA			
DATE: 09, 01, 2025			
Njësia org. Unit	Sh. N.	Sh. N.	Sh. N.
Organ. J. N.			
05-052-693		/25	

**RAPORT I MENAXHIMIT FINANCIAR I KOMUNËS SË KLINËS PËR  
PERIUDHËN JANAR-DHJETOR 2024**

RAPORTI ËSHTË PËRGATITUR BAZUAR NË LIGJIN NR. 03/L-048, MBI MENAXHIMIN E FINANCAVE  
PUBLIKE DHE PËRGJEGJËSITË

1. Hyrje .....	3
1.1. Granti Qeveritar .....	3
1.2. Granti i të hyrave vetanake .....	3
1.3. Të hyrat vetanake të bartura .....	3
1.4. Performanca e shpenzimeve .....	4
2. Të hyrat buxhetore të komunës së Klinës për vitin 2024 duke i përfshirë edhe të hyrat nga donatorët sipas burimit të financimit .....	5
3. Të hyrat vetanake (sipas llojeve) të realizuara për periudhën janar-dhjetor 2024 dhe krahasimi me periudhën e njëjtë të vitit paraprak .....	6
3.1 Të hyrat vetanake sipas muajve .....	7
4. Shpenzimet buxhetore për periudhën janar-dhjetor 2024 dhe krahasimi me vitin paraprak .....	8
4.1 Shpenzimet e buxhetit në periudhën janar-dhjetor 2024 sipas kategorive ekonomike .....	9
4.2 Shpenzimet buxhetore për periudhën janar- dhjetor 2024 - raportit të shpenzimeve analitike sipas kodeve buxhetore në SIMFK .....	11

## 1. Hyrje

Raporti për periudhën Janar-Dhjetor 2024 është përgatitur në pajtim me dispozitat e nenit 45, paragrafët 45.2, 45.4 dhe 46.1 të Ligjit nr. 03/L – 048, për menaxhimin e financave publike dhe përgjegjësitë. Raporti i përgatitur paraqet buxhetin në SIMFK, shpenzimet dhe arkëtimin e të hyrave .

Raport financiar për buxhetin, të hyrat dhe shpenzimet për periudhën Janar – Dhjetor 2024 është punuar për të analizuar realizimin e buxhetit në periudhën Janar – Dhjetor 2024 do të japim një pasqyrë të buxhetit, të hyrave dhe shpenzimeve buxhetore, do të analizojmë disa trende të këtyre kategorive buxhetore si dhe do të bëjmë disa krahasime me parametrat buxhetor për këtë periudhë dhe disa krahasime me periudhën e njëjtë të vitit paraprak.

Buxheti sipas SIMFK për vitin 2024 duke përfshirë edhe të hyrat nga grantet e brendshme dhe te jashtme është 15,866,596.94 €, buxheti për këtë periudhë është më i lart për 1.92% se buxheti i vitit 2023.

Gjithsej pagesat kanë shënuar rritje prej 4.88% krahasuar me periudhën e njëjtë të vitit paraprak, ku kontributin më të madh në këtë rritje gjatë kësaj periudhe e ka dhënë kategoria e shpenzimeve subvencione dhe transfere dhe kategoria e shpenzimeve komunale.

### 1.1 Granti Qeveritar

Granti Qeveritar është burimi kryesor i financimit të buxhetit komunal, ku pjesëmarrja është 84.25% në periudhën janar-dhjetor 2024 (shuma 13,368,028.94 €). Në raport me vitin paraprak buxheti nga GQ është 8.35% më i lart.

### 1.2 Granti I të hyrave vetanake

Buxheti nga të hyrat vetanake të komunës për vitin 2024 është shuma prej 1,436,259.99 € (9.05 e shumës së përgjithshme vjetore) krahasuar me vitin paraprak kanë shënuar rritje prej 4.55 %

Grumbullimi i të hyrave buxhetore gjatë periudhës janar-dhjetor 2024 kanë arritur shumën prej 1,699,442.72 €. Krahasuar me periudhën e njëjtë të vitit paraprak të hyrat tatimore dhe jotatimore kanë shënuar një rënie rreth 2.76% që korrespondon me 46,659.30 € më pak krahasuar me periudhën janar-dhjetor e vitit paraprak. Vërejtje: Në totalin e të hyrave për vitin 2024, shuma 1,699,442.72 € nuk janë përfshirë të hyrat e tremujorit të fundit për gjobat nga trafiku dhe dënimet nga gjykata.

### 1.3 Të hyrat vetanake të bartura

Buxheti nga të hyrat vetanake të komunës për vitin 2024 është shuma prej 942,121.66 € (5.94% e shumës së përgjithshme vjetore) krahasuar me vitin paraprak kanë shënuar rënie prej 28.79% .

Përveç Grantit Qeveritar dhe THV si burime të rregullta të financimit, si burim të financimit në këtë periudhë kemi edhe donacionet e brendshme të bartura, participimet e qytetarëve dhe grante tjera siq janë :

- ❖ **Granti i donatorëve të brendshëm - Participimi i qytetarëve** në shumën prej 99,270.01 €, në raport me vitin paraprak buxheti nga ky grant është **15.72 %** (shuma 13,489.02€) më i lartë se në vitin paraprak.
- ❖ **Grante tjera të jashtme - Donacion i jashtëm** në shumën prej 18,341.33 €, mjete këto të bartura nga viti 2023.



#### 1.4 Performanca e shpenzimeve

Shpenzimet buxhetore në periudhën Janar-Dhjetor 2024 në shumën prej **15,409,401.36 €** krahasuar me shpenzimet për periudhën e njëjtë të vitit 2023 në shumën prej **14,694,869.58 €** janë më të larta për 4.88 % . Ndikim në rritjen e shpenzimeve ka pasur kategoria e shpenzimeve komunale dhe kategoria e subvencioneve dhe transfereve (pagesat e obligimeve lindje dhe varrime dhe subvencionimi i bujqëve).

Buxheti i shpenzuar në periudhën Janar-Dhjetor 2024 në shumën prej **15,409,401.36 €** është 97.12 % e buxhetit në SIMFK krahasuar me shumën e përgjithshme të buxhetuar për vitin 2024.

Nga Granti qeveritar janë shpenzuar 13,261,873.12 € (99.21 % në raport me buxhetin nga granti ), nga të hyrat vetanake janë shpenzuar 1,250,054.15 € (87.04% në raport me buxhetin nga granti), nga të hyrat vetanake të bartura janë shpenzuar 834,774.69 € (88.61% në raport me buxhetin nga granti)nga donacionet e brendshme janë shpenzuar 62,699.40 € (63.16% në raport me buxhetin nga granti).

- ❖ **Shpenzimet për paga dhe medetje** gjatë periudhës janar-dhjetor 2024, shënuan shpenzimin prej 8,092,428.93€, duke arritur kështu normën e ekzekutimit në 100 % krahasuar me vlerën e përgjithshme të buxhetuar për këtë kategori. Shpenzimet e pagave gjatë periudhës raportuese, paraqesin një rritje prej 9.25%, apo rreth 684,890.00 € më shumë krahasuar me shpenzimet e pagave në periudhën e njëjtë të vitit 2023. Ndikim në këtë rritje të shpenzimit ka pasur rritja e vlerës së koficientit dhe shpenzimet për përvojën e punës, si dhe obligimet e dala nga kontratat kolektive e arsimit.
- ❖ **Shpenzimet në mallra dhe shërbime** kanë shënuar një rritje prej 2.62% krahasuar me vitin 2023. Gjatë kësaj periudhe shuma e këtyre shpenzimeve ka arritur në 1,761,911.68 €, kjo shumë korrespondon me 97.47% të buxhetit për këtë kategori. Shpenzimet e mallrave dhe shërbimeve gjatë periudhës raportuese, paraqesin një rritje prej 2.62 %, apo rreth 44,960.99 € më shumë krahasuar me shpenzimet e mallrave dhe shërbimeve në periudhën e njëjtë të vitit 2023.
- ❖ **Shpenzimet në komunali**, kanë shënuar rritje prej 14.81% krahasuar me vitin 2023. Gjatë kësaj periudhe shuma e këtyre shpenzimeve ka arritur 269,996.78 €, kjo shumë korrespondon me 100% të buxhetit për këtë kategori. Shpenzimet e komunaleve gjatë periudhës raportuese paraqesin një rritje prej 14.81 %, apo rreth 34,821.00 € më shumë krahasuar me shpenzimet e komunaleve në periudhën e njëjtë të vitit 2023. Ndikim në këtë rritje ka pasur zgjerimi i rrjetit të ndriqimit public dhe nxemjet me pompa termike në disa institucione publike dhe arsimore.
- ❖ **Shpenzimet në subvencione dhe transfere**, shënuan shumën prej 679,856.95 € gjatë periudhës janar-dhjetor 2024, duke arritur kështu normën e ekzekutimit në 95.95% krahasuar me vlerën e përgjithshme të buxhetuar për këtë kategori. Te subvencionet dhe transferet, gjatë periudhës raportuese paraqitet një rritje prej 61.50%, apo rreth 258,894.10 € më shumë krahasuar me subvencionet dhe transferet në periudhën e njëjtë të vitit 2023. Ndikim në këtë rritje ka pasur përkrahja më e madhe e bujqëve dhe rritja e numrit të bursave për studentë.
- ❖ **Shpenzimet kapitale**. Shpenzimet kapitale arritën shumën prej 4,605,207.02 €, që është 92.33% krahasuar me vlerën e përgjithshme të buxhetuar për këtë kategori. Duke krahasuar shumën e shpenzuar në krahasim me vitin 2023 shohim një rënie prej 6.23%, kjo rrjedhë ngase buxheti i alokuar për kategorinë ekonomike

shpenzimet kapitale në vitin 2023 ka qenë më i madh se në vitin 2024. Vlenë të theksohet se në raport me buxhetin e alokuar për kategorinë e shpenzimeve kapitale për vitin 2024 shpenzimi paraqet një rritje prej 5.45% në krahasim me periudhën e njëjtë të vitit 2023. Në vitin 2023 në kategorinë ekonomike shpenzimet kapitale arrijnë shpenzimin 86.88% e buxhetit të alokuar për vitin 2023, ndërsa në vitin 2024 në kategorinë ekonomike shpenzimet kapitale arrijnë shpenzimin 92.33% e buxhetit të alokuar për vitin 2024.

2. Të hyrat buxhetore të komunës së Klinës për vitin 2024 duke përfshirë edhe të hyrat nga donatorët sipas burimit të financimit

Burimi i mjeteve	Buxheti sipas SIMFK për vitin 2024	% në total	Buxheti sipas SIMFK për vitin 2023	Ndryshimi 2024/2023 në %
Granti qeveritar	13,368,028.94	84.25	12,337,344.42	8.35
Të hyrat vetanake 2024	1,436,259.99	9.05	1,373,774.00	4.55
Të hyrat e bartura	942,121.66	5.94	1,322,987.61	(28.79)
31_Granti I donatorëve të brendshëm	99,270.01	0.63	85,780.99	15.72
32_Granti I donatorëve të jashtme	18,341.33	0.12	18,341.33	-
46 Save The Children	-	-	3,239.01	(100.00)
61_Granti I jashtëm (Performancës)	2,575.01	0.02	426,739.48	(99.40)
<b>TOTALI</b>	<b>15,866,596.94</b>	<b>100.00</b>	<b>15,568,206.84</b>	<b>1.92</b>

Tabela 2. Buxheti Janar-Dhjetor 2024 sipas burimit të financimit

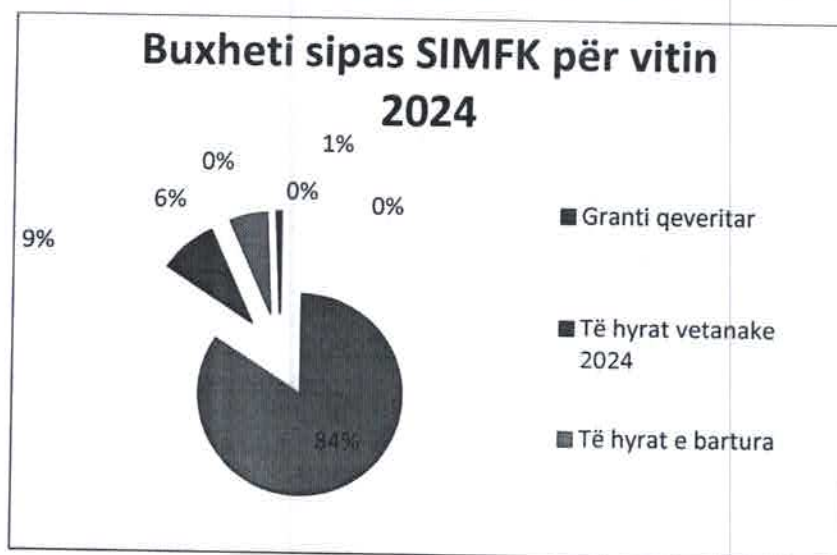

Grafiku 2. Buxheti në SIMFK sipas burimit



3. Të hyrat vetanake (sipas llojeve) të realizuara për periudhën janar-dhjetor 2024 dhe krahasimi me periudhën e njëjtë të vitit paraprak

Nr.	EKONOMIK	LLOJET E TRANSAKSIONEVE	Janar-Dhjetor		Janar-Dhjetor		Krahasimi në %	Ndryshimi ne €
			2023	% Ne total	2024	% Ne total	2024/2023	
1	40110	TATIMI NË PRONË	621,791.15	35.61	550,999.44	32.42	-11.39	-70,791.71
2	50001	TAKSË REGJISTRIMI I AUTOMJETEVE	86,049.50	4.93	93,624.92	5.51	8.80	7,575.42
3	50009	TAKSË PËR LEJE NDËRTIMI	303,282.64	17.37	264,474.25	15.56	-12.80	-38,808.39
4	50013	ÇERTIFIKATAT E LINDJES	680.00	0.04	603.00	0.04	-11.32	-77.00
5	50014	ÇERTIFIKATAT E KURORIZIMIT	91.00	0.01	22.00	0.00	-75.82	-69.00
6	50015	ÇERTIFIKATAT E VDEKJES	1,419.00	0.08	1,550.00	0.09	9.23	131.00
7	50016	ÇERTIFIKATA TJERA	42,328.00	2.42	39,548.00	2.33	-6.57	-2,780.00
8	50017	TAKSË VERIF. DOK.TË NDRYSHME	7,422.00	0.43	7,413.00	0.44	-0.12	-9.00
9	50019	TAKSA ADMINISTRATIVE	2,368.62	0.14	3,149.34	0.19	32.96	780.72
10	50024	ÇERTIFIKATAT MJEKSORE	892.00	0.05	1,952.00	0.11	118.83	1,060.00
11	50026	TAKSË PËR LEGALIZIM	8,166.81	0.47	19,224.88	1.13	135.40	11,058.07
12	50029	TAKSË PËR USHTRIM TE VEPRIMTARISË	61,519.10	3.52	60,067.00	3.53	-2.36	-1,452.10
13	50032	TAKSË PËR FLETË POSEDUESE	20,722.00	1.19	17,242.00	1.01	-16.79	-3,480.00
14	50103	LARGIMI DHE DEPONIMI I AUTOMJE	845.00	0.05	875.00	0.05	3.55	30.00
15	50104	GJOBAT NGA INSPEKTORIATI	12,422.63	0.71	14,165.04	0.83	14.03	1,742.41
16	50205	LIC.PRANIM TEKNIK TE LOKALIT	8,039.60	0.46	8,366.28	0.49	4.06	326.68
17	50401	SHITJA E SHERBIMEVE	-	0.00	-	0.00	#DIV/0!	0.00
18	50403	TE HYRAT NGA SHITJA E MALLRAVE	-	0.00	-	0.00	#DIV/0!	0.00
19	50405	SHFRYTEZIMI I PRONES PUBLIKE	11,219.08	0.64	9,707.85	0.57	-13.47	-1,511.23
20	50406	PRONA PUB.PER TREG.TE HAPUR	1,030.00	0.06	-	0.00	-100.00	-1,030.00
21	50407	QIRAJA VENDOSJA OBJEKT TREGTAR	5,835.00	0.33	7,625.00	0.45	30.68	1,790.00
22	50408	QIRAJA NGA OBJEKTET PUBLIKE	28,676.81	1.64	10,553.37	0.62	-63.20	-18,123.44

23	50409	PARTICIPIM - SHENDETSIA	34,863.10	2.00	35,082.00	2.06	0.63	218.90
24	50409	PARTICIPIM - QERDHJA	27,334.00	1.57	24,878.30	1.46	-8.98	-2,455.70
25	50409	PARTICIPIM - ARSIMI I MESEM	39,410.00	2.26	58,321.70	3.43	47.99	18,911.70
26	50409	PARTICIPIM NGA GJEODEZIA	131.00	0.01	22.00	0.00	-83.21	-109.00
27	50504	TAX PER MATJEN TOKES NE TEREN	59,263.00	3.39	59,322.33	3.49	0.10	59.33
28	55600	PARTICIPIM I QYTQTAREVE	54,448.87	3.12	50,516.02	2.97	-7.22	-3,932.85
29		GJOBAT NGA TRAFIKU	296,362.11	16.97	347,743.00	20.46	17.34	51,380.89
30		DENIMET NGA GJYKATA	9,490.00	0.54	12,395.00	0.73	30.61	2,905.00
		<b>GJITHESEJT:</b>	<b>1,746,102.02</b>	<b>100.00</b>	<b>1,699,442.72</b>	<b>100.00</b>	<b>-2.67</b>	<b>-46,659.30</b>

Tab.3. Të hyrat vetanake (sipas llojeve) të realizuara për periudhën janar-dhjetor 2024 dhe krahasimi me periudhën e njëjtë të vitit paraprak



Grafiku 3. Të hyrat vetanake sipas viteve

Tabela 3.1 Të hyrat vetanake sipas muajve

Nr	kod	LLOJET E TE HYRAVE	Janar	Shkurt	Mars	Prill	Maj	Qershor	Korrik	Gusht	Shtator	Tetor	Nentor	Dhjetor	Totali	%
			I	II	III	IV	V	VI	VII	VIII	IX	X	XI	XII		
1	40110	Tatimi ne prone	81,204.12	80,382.00	85,979.62	92,297.21	65,179.82	24,296.80	86,089.30	86,387.88	52,545.59	24,568.44	23,433.74	48,656.92	550,999.44	42.75
2	50001	Taksa rrugore	7,281.92	6,005.00	7,310.50	6,820.00	7,070.00	7,421.00	9,240.00	9,335.00	7,705.00	9,055.00	7,810.00	6,771.50	93,824.92	7.26
3	50009	Urbanizem	1,868.99	1,653.45	94,251.07	4,386.27	3,068.20	12,936.02	3,334.81	2,871.93	36,771.25	2,761.38	1,345.40	98,075.48	264,474.25	20.52
4	50013	Çertifikatat e lindjes	68.00	16.00	32.00	41.00	88.00	25.00	69.00	157.00	42.00	26.00	48.00	31.00	603.00	0.05
5	50014	Çert. E kurorëzimit								22.00					22.00	0.00
6	50015	Çertifikatat e vdekjes	131.00	120.00	131.00	77.00	73.00	125.00	347.00	173.00	175.00	6.00	171.00	71.00	1,550.00	0.12
7	50016	Çertifikatat tjera	9,313.00	2,247.00	2,464.00	4,082.00	2,593.00	2,983.00	3,484.00	4,897.00	3,940.00	2,429.00	3,539.00	1,797.00	39,548.00	3.07
8	50017	Te hyrat tjera	800.00	640.00	320.00	420.00	670.00	180.00	820.00	1,095.00	836.00	480.00	972.00	480.00	7,413.00	0.58
9	50019	Taksa administrative	695.70	288.50	128.90	405.70	265.60	83.00	584.60	195.30	345.60	104.81	79.00	163.12	3,189.34	0.24
10	50024	Çertifikatat mjeksore	88.00	54.00	72.00	162.00	126.00	108.00	102.00	80.00	325.00	375.00	150.00	120.00	1,852.00	0.14
11	50026	Takë per legalizim	1,523.87	432.54	1,007.96	550.48	3,527.24	999.43	678.96	200.34	100.00	771.89		9,491.59	19,224.88	1.49
12	50029	T.per usht.vëprimitar.	5,742.00	2,790.00	12,150.00	9,180.00	1,900.00	2,980.00	3,650.00	5,940.00	6,490.00	1,520.00	2,135.00	5,590.00	60,067.00	4.66



13	50032	Taksë per flet posed.	1,188.00	945.00	2,137.00	1,078.00	1,077.00	1,173.00	1,572.00	1,327.00	1,112.00	990.00	1,551.00	1,154.00	17,242.00	1.34
14	50103	Marimanga	500.00						375.00						875.00	0.07
15	50104	Denimet mandatore	230.00	300.00	3,950.00	1,090.00	1,250.00	50.00	320.04		2,700.00	2,240.00	1,170.00	885.00	14,185.04	1.18
16	50205	Komisioni inspektues	390.38	267.00	628.50	630.00	1,174.50	230.00	1,573.00	1,894.50	524.00	378.00	228.00	997.50	8,366.28	0.65
17	50401	Shitja e sherbimeve														
18	50403	Shitja e pasurise														
19	50405	Shfryt.pron.publik e	100.00	1,872.88	210.00	132.00	1,889.20				3,820.20	1,383.37	800.40		9,707.85	0.75
20	50406	Qer. per treg te hapur														
21	50407	Qeraja e lokaleve	1,275.00	182.00	182.00	91.00	1,091.00	273.00	91.00	509.00		200.00	91.00	3,640.00	7,025.00	0.59
22	50408	Qeraja per banim	2,988.74	818.25	360.00	300.00	609.36	430.00	224.00	1,848.00	1,090.00	583.40	552.15	753.47	10,553.37	0.82
23	50409	Shendetsi	3,242.50	2,301.00	2,545.00	3,000.00	2,502.00	2,101.00	3,070.00	4,672.50	2,551.00	2,965.50	2,099.00	4,063.50	15,082.00	2.72
24	50409	Qerdhja	2,354.00	2,415.30	2,574.00	2,505.00	2,475.00	2,253.00	1,035.00		2,274.00	2,313.00	2,313.00	2,387.00	24,878.30	1.83
25	50409	Arsim i mesem	7,885.00	18,740.00	2,760.00	2,190.00	860.00	1,120.00	34.00	608.00	18,140.00	2,460.00	1,700.00	1,324.70	58,321.70	4.53
26	50409	Participim nga gjeod.							6.00	12.00	4.00				22.00	0.00
27	50409	Donacion i jashtem														
28	55600	Participim i qytetareve					29,130.60	415.80	0.60				11,170.00	8,709.02	50,516.02	3.92
29	50504	Kadaster & gjeodezi	5,233.00	4,643.33	6,136.00	3,939.00	5,640.00	5,390.00	4,840.00	4,190.00	6,598.00	5,195.00	4,046.00	3,682.00	59,322.33	4.60
		Gjithesejt:	77,681.12	78,091.05	175,430.55	135,373.64	131,539.52	85,563.08	71,270.31	125,906.05	149,088.64	60,723.23	85,303.69	203,333.60	1,339,304.72	103.92
		Te hyrat pa participim	77,681.12	78,091.05	175,430.55	135,373.64	102,406.92	85,147.26	71,269.71	125,906.05	149,088.64	60,723.23	54,133.69	193,534.78	1,288,788.70	100.00
11111		Provizioni i bankes	31.50	28.00	25.50	36.00	26.00	26.00	36.00	42.50	38.00	29.50	31.50	57.00	404.30	0.01
		Te hyrat pa provizion	77,649.62	78,063.05	175,405.05	135,337.64	131,513.52	85,537.08	71,234.31	125,863.55	149,050.64	60,693.79	65,270.19	203,281.80	1,338,900.72	103.89
		Totali me provizion	77,681.12	78,091.05	175,430.55	135,373.64	131,539.52	85,563.08	71,270.31	125,906.05	149,088.64	60,723.23	85,303.69	203,333.60	1,339,304.72	103.92
		Gjobat nga trafiku	30,210.00	33,485.00	28,550.00	43,296.00	44,800.00	28,685.00	43,915.00	53,971.00	40,831.00				347,741.00	26.98
		Gjobat nga gjykata	1,330.00	2,670.00	2,390.00	835.00	1,205.00	1,120.00	1,010.00	1,360.00	855.00				12,395.00	0.96
		Totali me gjoba:	109,221.12	114,246.05	206,370.55	179,524.64	177,544.52	83,368.08	116,193.31	181,237.05	180,374.64	60,723.23	65,203.69	203,333.60	1,499,441.72	100.00

#### 4. Shpenzimet buxhetor për periudhën janar-dhjetor 2024 dhe krahasimi me vitin paraprak

Burimi i mjeteve	Buxheti sipas SIMFK për vitin 2024	% në total	Buxheti i shpenzuar janar-dhjetor 2024	Progresi ndaj buxhetit total në %	% në total e shpenzimeve janar-dhjetor 2024	Buxheti i shpenzuar janar-dhjetor 2023	Krahasimi i shpenz. 2024 me 2023 në %
Granti qeveritar	13,368,028.94	84.25	13,261,873.12	99.21	86.06	12,048,833.99	10.07
Të hyrat vetanake 2024	1,436,259.99	9.05	1,250,054.15	87.04	8.11	951,374.97	31.39
Të hyrat e bartura	942,121.66	5.94	834,774.69	88.61	5.42	1,227,234.13	
31_Granti I donatorëve të brendshëm	99,270.01	0.63	62,699.40	63.16	0.41	37,023.00	100.00
32_Granti I donatorëve të jashtme	18,341.33	0.12		-		-	

46 Save The Children	-	-		#DIV/0!	-	3,239.01	(100.00)
61_ Granti I jashtëm (Performancës)	2,575.01	0.02		-		424,164.48	
<b>TOTALI</b>	<b>15,866,596.94</b>	<b>100.00</b>	<b>15,409,401.36</b>	<b>97.12</b>	<b>100.00</b>	<b>14,691,869.58</b>	<b>4.88</b>

Tabela 4. Shpenzimet buxhetore Janar-Dhjetor 2024 krahasur me periudhën e njëjtë të vitit të kaluar

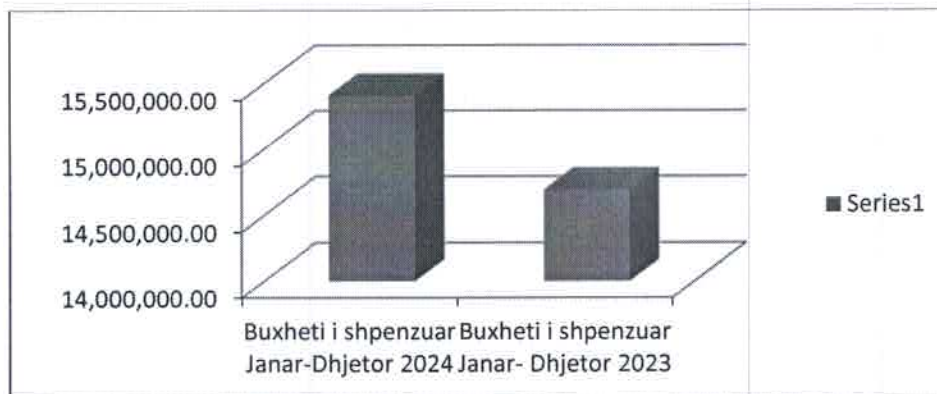

Grafiku 4. Shpenzimet buxhetore Janar-Dhjetor 2024 krahasur me periudhën e njëjtë të vitit të kaluar

#### 4.1. Shpenzimet e buxhetit në periudhën janar-dhjetor 2024 sipas kategorive ekonomike

Përshkrimi	Buxheti në SIMFK 2024	Shpenzimet janar - dhjetor 2024	Progresi ndaj buxhetit në %	% në total e shpenz. janar-dhjetor 2024	Shpenzimet janar-dhjetor 2023	Krahasimi 2024 me 2023 në %
						në %
Paga dhe mëditje	8,092,428.93	8,092,428.93	100.00	52.52	7,407,538.93	9.25
Mallra dhe shërbime	1,807,648.83	1,761,911.68	97.47	11.43	1,716,950.69	2.62
Shërbime komunale	270,000.69	269,996.78	100.00	1.75	235,175.78	14.81
Subvencione dhe transf.	708,521.70	679,856.95	95.95	4.41	420,962.85	61.50
Kapitalet	4,987,996.79	4,605,207.02	92.33	29.89	4,911,241.33	-6.23
<b>TOTALI</b>	<b>15,866,596.94</b>	<b>15,409,401.36</b>	<b>97.12</b>	<b>100</b>	<b>14,691,869.58</b>	<b>4.88</b>

Tabela 4.1. Shpenzimet buxhetore janar-dhjetor 2024 sipas kategorive ekonomike



## Shpenzimet janar-dhjetor 2024 sipas kategorive ekonomike

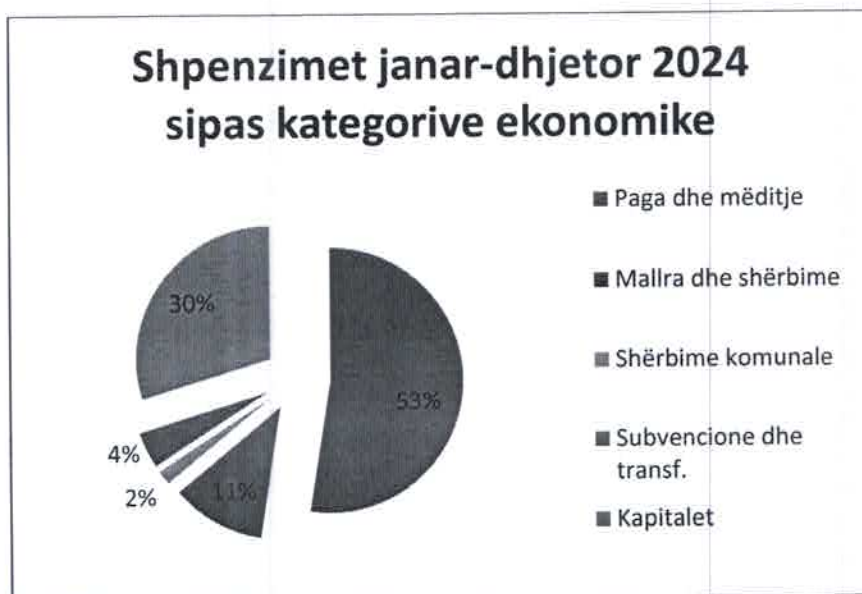

**Grafiku 4.1. Shpenzimet buxhetore në periudhën Janar – dhjetor 2024 sipas kategorive ekonomike**

Nga buxheti i shpenzuar në periudhën janar – dhjetor 2024 në shumën prej 15,409,401.36 €:

- Për paga dhe mëditje janë shpenzuar 8,092,428.93€ (100 % në raport me buxhetin e alokuar për paga)
- Për mallra e shërbime janë shpenzuar 1,761,911.68 € (97.47 % në raport me buxhetin e alokuar për mallra e shërbime)
- Për shërbime komunale janë shpenzuar 269,996.78€ (100% në raport me buxhetin e alokuar për shërbime komunale)
- Për subvencione janë shpenzuar 679,856.95 € (95.95% në raport me buxhetin e alokuar për subvencione) dhe
- Për shpenzime kapitale 4,605,207.02€ (92.33% në raport me buxhetin e alokuar për shpenzime kapitale).

Ndërsa nga totali i buxhetit të shpenzuar në këtë periudhë në shumën prej 15,409,401.36 €, për paga e mëditje janë 52.52 % e shpenzimeve, për mallra dhe shërbime 11.43% e shpenzimeve, për shërbime komunale 1.75 % e shpenzimeve, për subvencione 4.41 % e shpenzimeve dhe për kapitale 29.89 % e shpenzimeve.

Shpenzimet në periudhën Janar-Dhjetor 2024 në shumën prej 15,409,401.36 € krahasuar me shpenzimet për periudhën e njëjtë të vitit 2023 në shumën prej 14,691,869.58 € janë më të larta për 4.88 % . Shpenzimet për paga dhe mëditje krahasuar me vitin paraprak janë më të larta për 9.25%, shpenzimet për mallra dhe shërbime janë më të larta për 2.62%, shpenzimet për shërbime komunale janë më të larta për 14.81 %, shpenzimet për subvencione janë më të larta për 61.50 % dhe shpenzimet kapitale janë më të vogla për 6.23 %.

5. Shpenzimet buxhetore për periudhën janar-dhjetor 2024, raportit të shpenzimeve analitike sipas kodeve buxhetore në SIMFK

Nr. Kodit ekonomik	Përshkrimi	Shpenzimet janar-dhjetor /2024	Shpenzimet janar-dhjetor /2023	Ndryshimi
1	11111 PAGAT NETO PERMES LISTAVE	6,144,146.74	6,266,952.39	(122,805.65)
2	11121 TATIMI NË TË ARDHURAT PERSONALE	428,062.10	414,370.71	13,691.39
3	11131 KONTRIBUTI PENSIONAL - PUNËTORI	376,770.31	351,382.94	25,387.37
4	11151 SINDIKATAT	15,489.95	13,082.75	2,407.20
5	11152 ODAT PROFESIONALE	5,574.79	4,616.24	958.55
6	11211 PËRVOJA E PUNËS	339,138.74	-	339,138.74
7	11311 KONTRIBUTI PENSIONAL - PUNËDHËNËSI	376,770.31	351,382.94	25,387.37
8	11400 PUNT. ME KONT.(JO NË LISTË TË PAGAVE)	-	2,770.65	(2,770.65)
9	11411 SHTESA E VEÇANTË PËR TË ZGJEDHURIT	38,136.32	-	38,136.32
10	11416 SHTESA PËR VËLLIMIN E PUNËS	1,859.25	-	1,859.25
11	11418 SHTESA PËR NËPUNËSEN/IN E SISTEMIT SHËNDETËSOR	4,052.25	-	4,052.25
12	11431 KUJDESTARIA, PUNA GJATË NATËS & PUNA JASHTË ORARIT TË PUNËS	199,415.64	-	199,415.64
13	11611 SHTESAT TRANZITORE	5,980.25	-	5,980.25
14	11900 PAGESA PËR VENDIME GJYQËSORE	157,032.28	2,980.31	154,051.97
11	TOTALI: RROGAT DHE PAGAT	8,092,428.93	7,407,538.93	684,890.00
15	13130 SHPEN.UDHTIMIT BRENDA		53,603.41	(53,603.41)
16	13140 TRANSPORTI PËR UDHËTIME ZYRTARE JASHTË VENDIT	2,819.16	9,147.36	(6,328.20)
17	13141 SHPEN.UDHTIMIT JASHT VENDIT- medijtjet	1,218.00	1,966.00	(748.00)
18	13142 AKOMODIMI PËR UDHËTIMET ZYRTARE JASHTË VENDIT	1,168.71	818.94	349.77
19	13143 SHPENZIMET E TJERA PËR UDHËTIMET ZYRTARE JASHTË VENDIT	17,571.36	875.75	16,695.61
20	13310 SHPENZ. PËR INTERNET	3,691.06	2,002.91	1,688.15
21	13320 SHPENZ.E TELEFONIT-VALA 900	12,370.85	12,961.72	(590.87)
22	13330 SHPENZIMET POSTARE	7,791.42	8,137.25	(345.83)
23	13430 SHËRBIME TË NDRYSHME SHËNDETSORE	189,213.30	205,289.20	(16,075.90)
24	13440 SHËRBIMET KËSHILLDHËNËSE DHE PROFESIONALE	22,150.99	-	22,150.99
25	13445 SHËRBIMET E VEÇANTA - KONSULENTË DHE KONTRAKTORË INDIVIDUAL	71,180.85	-	71,180.85
26	13450 SHËRBIME SHTYPJE - JO MARKETING	17,459.30	13,828.88	3,630.42
27	13460 SHËRB.KONTRAKTUESE TJERA	125,469.21	328,116.41	(202,647.20)
28	13470 SHËRBIME TEKNIKE	35,177.21	1,165.80	34,011.41
29	13475 SIGURIMI FIZIK I OBJEKTEVE PUBLIKE	40,537.50	-	40,537.50
30	13480 SHPENZIMET PER ANETARESIM	5,774.40	16,391.40	(10,617.00)
31	13490 SHËRBIMET E VARRIMIT	-	1,590.00	(1,590.00)
32	13501 MOBILJE (ME PAK SE 1000 Euro)	148,026.00	63,485.07	84,540.93
33	13503 KOMPJUTERËT	31,941.00	23,762.79	8,178.21
34	13504 PAJISJET E TJERA TË TEKNOL.INFORMATIVE DHE TË KOMUNIKIMIT	15,771.38	-	15,771.38
35	13507 PAJISJE TË SHËRBIMEVE POLICOR	-	23,440.00	(23,440.00)
36	13508 PAJISJET E TRAFIKUT	2,998.00	-	2,998.00
37	13509 PAISJE TJERA<1000 EURO	7,284.99	24,174.04	(16,889.05)
38	13510 BLERJA E LIBRAVE DHE VEPRAVE ARTISTIKE	-	-	-



39	13511	PAJISJET SPORTIVE	21,523.80	-	21,523.80
	13512	PAJISJE SHKENCORE-KULTURORE	3,667.00	-	3,667.00
40	13610	FURNIZIME PER ZYRE	23,595.63	46,230.07	(22,634.44)
41	13611	FURNIZIMI ME DOKUMENTE BLANKO	9,527.21		9,527.21
42	13616	FURNIZIM ME ARTIKUJ BUJQËSOR	0 -	84.37	(84.37)
43	13620	FURNIZIM USHQIM&PIJE(JO DREKA)	33,151.46	126,159.43	(93,007.97)
44	13630	FURNIZIME MJEKSORE	94,246.99	71,995.71	22,251.28
45	13640	FURNIZIM PASTRIMI	11,786.25	11,794.64	(8.39)
46	13650	FURNIZIME ME VESHMBATHJE	13,999.50	12,735.40	1,264.10
47	13720	NAFT PER NGROHJE QENDRORE	3,994.09	12,365.10	(8,371.01)
48	13750	QYMYUR	-	4,638.66	(4,638.66)
49	13760	DRU	57,136.85	159,572.84	(102,435.99)
50	13770	DERIVATE PER GJENERATOR	-	1,916.25	(1,916.25)
51	13780	KARBURANTE PER VETURA	54,813.50	49,604.97	5,208.53
52	13810	AVANC PËR PARA TE IMËT(PETTY CASH)	500.00	(311.00)	811.00
53	13820	AVANC PËR UDHËTIME ZYRTARE	1,449.27	633.33	815.94
54	13950	REGJISTRIMI I AUTOMJETEVE	2,170.00	2,765.00	(595.00)
55	13951	SIGURIMI I AUTOMJETEVE	5,708.71	5,293.70	415.01
56	13953	SIGURIMI I NDERTESAVE TJERA	-	10,124.74	(10,124.74)
57	13954	KONTROLLIMI TEKNIK I AUTOMJETEVE	460.00		460.00
58	14010	MIRM.RIPARIMI I AUTOMJETEVE	32,122.35	22,913.62	9,208.73
59	14020	MIRMBAJTJA E NDERTESAVE	-	9,014.05	(9,014.05)
60	14022	MIRËMBAJTJA E NDERTESAVE ADMINISTRATIVE DHE AFARISTE	79,229.34	8,910.22	70,319.12
61	14023	MIRMBAJTJA E SHKOLLAVE	174,782.54	78,577.82	96,204.72
62	14024	MIRËMBAJTJA OBJEKTEVE SHËNDETËSORE	52,550.45	10,397.80	42,152.65
63	14030	MIRMBAJTJA E AUTORRUGËVE	15,184.50	-	15,184.50
64	14032	MIRMBAJTJA ERRUGEVE LOKALE	262,492.29	219,090.65	43,401.64
65	14040	MIRMB.TEKNO.INFORMATIVE	5,612.06	1,830.00	3,782.06
66	14050	MIRMB.PAISJEVE DHE MOBILEVE	26,281.90	36,623.41	(10,341.51)
67	14060	MIRËMBAJTJA RUTINOREMIRËMBAJTJA RUTINORE	6,691.00	6,987.50	(296.50)
68	14120	QIRAJA PER TOKE	-	1,294.00	(1,294.00)
69	14210	REKLAMAT DHE KONKURSET	1,150.00	2,300.00	(1,150.00)
70	14230	SHPENZIMET PËR INFORMIM PUBLIK	3,934.30	4,579.00	(644.70)
71	14310	KOMPENSIMI I PËRFAQËSIMIT BRENDA VENDIT	4,536.00	3,978.91	557.09
72	14410	SHPENZIME-VENDIMET E GJYKATAVE	-	4,093.57	(4,093.57)
		<b>TOTALI: 13 MALLRA DHE SHERBIME</b>	<b>1,761,911.68</b>	<b>1,716,950.69</b>	<b>44,960.99</b>
73	13210	RRYMA	188,676.90	150,514.50	38,162.40
74	13220	UJI	19,229.27	14,499.89	4,729.38
75	13230	MBETURINAT	56,592.68	65,866.90	(9,274.22)
76	13250	SHPENZIMET TELEFONIKE	3,206.05	4,294.49	(1,088.44)
77	13260	PAGESAT - VENDIME GJYQËSORE	2,291.88	-	2,291.88
		<b>TOTALI: 14 SHPENZIMET KOMUNALE</b>	<b>269,996.78</b>	<b>235,175.78</b>	<b>32,529.12</b>
72	21110	SUB. PER ENTITETE PUBLIKE	1,700.00	500.00	1,200.00
73	21200	SUB.PER ENTITETET JOPUBLIKE	88,233.62	286,312.85	(198,079.23)
74	22200	TRANSFERE SOCIALE PER INDIVIDE	25,630.00	-	25,630.00

75	22202	TRANSFERET PËR PËRFITUES INDIVIDUAL TJERË	564,293.33	134,150.00	430,143.33
TOTALI: 20 SUBVENCIONET DHE TRANSFERET			679,856.95	420,962.85	258,894.10
76	31110	NDËRTESTASAT E BANIMIT	250,000.00	139,956.60	110,043.40
77	31120	NDËRTESTASAT ADMINISTRATËS AFARISTE	17,957.50	158,152.00	(140,194.50)
78	31121	OBJEKTET ARSIMORE	73,859.54	76,033.34	(2,173.80)
79	31122	NDËRTESTASAT SHËNDETËSORE	15,000.00	44,470.00	(29,470.00)
80	31123	OBJEKTET KULTURORE	39,969.77	63,435.00	(23,465.23)
81	31124	OBJEKTET SPORTIVE	-	21,193.00	(21,193.00)
82	31125	MONUMENTET DHE KOMPLEKSET MEMORIALE	30,000.00	-	30,000.00
83	31129	FUSHAT SPORTIVE	20,000.00	-	20,000.00
84	31230	NDERTIMI I RRUGEVE LOKALE	2,205,151.81	3,033,980.21	(828,828.40)
85	31240	TROTUARET	75,854.09	240,194.05	(164,339.96)
86	31250	KANALIZIMI	292,111.52	110,898.98	181,212.54
87	31260	RRJETET E UJESJELLESIT	473,638.50	96,752.50	376,886.00
88	31270	MIREMBAJTJA INVESTIVE		13,268.60	(13,268.60)
89	31510	PAJISJET E GJENERIMIT TE ENRGJISE ELEKTRIKE DHE NDRIQMIT PUBLIK	100,000.00	221,491.65	(121,491.65)
90	31610	PAJISJET E TJERA TË TEKNOL.INFORMATIVE DHE TË KOMUNIKIMIT	27,888.00		27,888.00
91	31620	MOBILJE		25,650.00	(25,650.00)
92	31660	PAJISJE SPECIALE MJEKËSORE	39,850.00	45,000.00	(5,150.00)
93	31690	PAJISJE TJERA	132,470.00	56,698.00	75,772.00
94	31700	VETURA ZYRTARE	22,290.00	36,780.00	(14,490.00)
95	32110	SHTRETËRIT E LUMENJVE	456,718.91	303,000.00	153,718.91
96	32111	SISTEMET E UJITJES	116,305.64	110,000.00	6,305.64
97	32120	PARQET NACIONALE		56,728.80	(56,728.80)
98	32140	PARQET DHE HAPESIRAT PUBLIKE	62,557.99		62,557.99
99	34000	PAGESAT SIPAS VENDIMEVE GJYQËSORE	153,583.75	57,558.60	96,025.15
TOTALI: 30 PASURIT JO FINANCIARE			4,605,207.02	4,911,241.33	(306,034.31)
TOTALI I PERGJITHSHEM: 11,13,14,20,30			15,409,401.36	14,691,869.58	715,239.90

Klinë, 8.01.2025

Zyrtarja Kryesore Financiare

Melihate Behramaj

