



## DREJTORIA PËR SHËNDETËSI DHE MIRËQENIE SOCIALE

06- Nr. 1714

DATË: 27.12.2023

### RAPORT VJETOR – DREJTORIA PËR SHËNDETËSI DHE MIRËQENIE SOCIALE – SUHAREKË 2023

#### Përmbajtja:

- Në kuadër të Drejtorisë për Shëndetësi dhe Mirëqenie Sociale funksionojnë 2, (dy) sektorë si vijon;
  - Sektori i Shëndetësisë
  - Sektori i Punës dhe Mirëqenies Sociale
- Departamenti i Administratës së DSHMS-së
  - Drejtori i DSHMS-së
  - Zyra e Udhëheqësit
  - Zyra Ligjore
  - Zyra për buxhet dhe financa
  - Zyra për qeshtje Administrative
- Aktivitete kryesore në DSHMS
- Drejtorja për Shëndetësi dhe Mirëqeni Sociale, do të jetë përgjegjëse për këto detyra;
  - hartimin e strategjisë për kujdesin parësor shëndetësor që përfshinë: promovimin, parandalimin, trajtimin dhe rehabilitimin e sëmundjeve, çrregullimeve dhe lëndimeve, edukimin shëndetësor, imunizimin;
  - monitorimi i gjendjes shëndetësore të popullatës për ti identifikuar, analizuar shkaqet dhe zgjidhur në kohë problemet dhe rreziqet për shëndetin e popullatës;
  - zhvillimin e politikave dhe planeve që mbështesin përpjekjet shëndetësore të individit dhe komunitet në përgjithësi;
  - informimi, edukimi dhe ndërgjegjësimi i popullatës rreth çështjeve shëndetësore dhe shëndetit publik;

- kryerjen e shërbimeve sociale dhe familjare brenda territorit të komunës, përmes aktiviteteve të qendrës për punë sociale ose duke siguruar financim apo ndonjë ndihmë tjetër materiale për organizatat joqeveritare që merren me këtë veprimtari;
- të zhvillojë buxhetin bazuar në nevojat lokale duke iu përmbajtur udhëzimeve nga MSH;
- siguron ofrimin e shërbimeve shëndetësore;
- raporton mbi të arriturat e objektivave të përcaktuara për Kryetarin e Komunës dhe Kuvendit të Komunës;
- zhvillimi, monitorimi dhe zbatimi i rregulloreve ekzistuese që i lëshon MSH dhe Kuvendi i Komunës;
- e drejta për të pasur, zhvilluar dhe për të përdorur pronën me qëllim të sigurimit të strehimit social të personave brenda komunës;
- monitorimi dhe bashkëpunimi me QPS në Komunë rreth përkujdesjes së rasteve sociale të popullatës së Komunës;
- bashkëpunon me MSH, vendos dhe zbaton politikat e mbrojtjes së kategorive të fëmijëve të rrezikuar dhe të gjitha kategoritë tjera të fëmijëve, përmes QPS, në nivelin lokal;
- mbikëqyrjes së situatës epidemiologjike në nivel të komunës;
- koordinimi dhe mbikëqyrja e punës së QKMF, QMF dhe ambulancave dhe Qendrës për Punë Sociale;
- vendos dhe mbledh bashkë-pagesat, propozon që t'i vendosë lirimet për shërbime ndaj qytetarëve nëse skemat janë bazuar mbi kriteret e objektivit të hapur ndaj publikut dhe në pajtueshmëri me ligjin aplikativ;
- marrja e hapave për të identifikuar natyrën dhe përmasat e nevojës për shërbime sociale dhe familjare, brenda territorit të Komunës;
- përkujdeset për sigurimin e strehimit për të pastrehët;
- bënë kontrollimin dhe inspektimin në lëmin e sanitarisë në pajtim me ligjin dhe aktet nënligjore në fuqi;
- do t'i ushtroj edhe kompetencat tjera që dalin nga ligjet e veçanta, statut të komunës, akte nënligjore dhe të deleguara nga pushteti qendror;

**Bazuar në detyrat dhe përgjegjësit në Drejtorisë për Shëndetësi dhe Mirëqenie Sociale gjatë periudhës 01.01.2023 deri me 27.12.2023, janë kryer këto shërbime:**

Nr.	Emertimi i punëve të kryera	Gjithësejë
1.	Shkresa të ndryshme si: njoftime, kërkesa, përgjigjje, etj.	246
2.	Referenca pune	4
3.	Formular për batën e ischma	1000

4.	Kërkesa për ndihmë momentale të miratuara.	347
5.	Formular për vazhdim të pensioneve	228
6.	Kërkesa për subvencione të lindjes	17
7.	Shpallja e Konkurseve	13
8.	Përgaditja e lëndës për shpalljen e tenderit per DDD.	1
9.	Vendime , Aktvendime	32
10.	Përgaditja e lëndëve për pagesë në DSHMS	456
11.	Kërkesa për shërim banjo-klimatik të miratuara	74
12.	Përfitues të Bonus Banimit	8

Po ashtu me datë 06.03.2023 DSHMS së bashku me Kryetarin e Komunës, Kompanin Solid SH.P.K dhe Laboratorin Pathology kemi nënshkruar një Marrëveshje Bashkëpunimi me nr protokoli 01-016-15551 datë 06.03.2023 për subvencionimin e 500 grave për analizën PAP TEST, DSHMS menjëher ka filluar implementimin e kësaj marrëveshje. Vlenë të theksohet se ka një interesim mjaftë të madhë për kryerjen e analizës PAP TEST.

Gjithashtu me datë 24.03.2023 kemi vizituar QMF- Bukosh, QMF-Mushtisht dhe AMF-Sopijë ku kemi biseduar me personelin e këtyre qendrave për punën dhe sfidat me të cilat ballafaqohen.



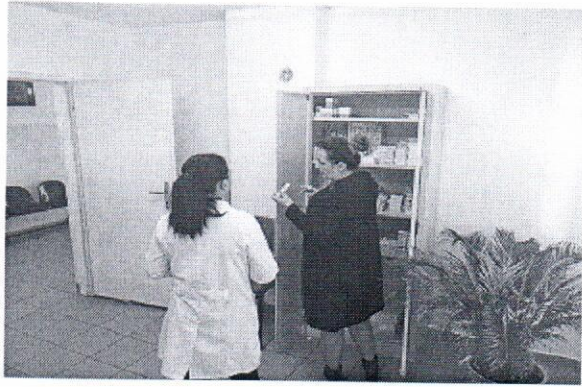

Me datë 27.03.2023 së bashku me QPS-Suharekë kemi bërë implementimin e Marrëveshje Bashkëpunimi me nr protokoli 01-104-19307 datë 21.03.2023 mes Komunës së Suharekës dhe Organizatës Qatar Charlty, objekt i së cilës ishte shpërndarja e 250 pakove ushqimore për familjet skamnore të cilat janë shfrytëzuese të ndihmave sociale pranë Qendrës për Punë Sociale.

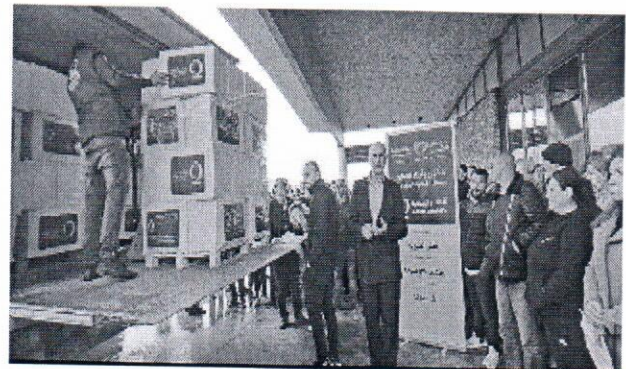

Me datë 07.04.2023 është lidhur Marrëveshje Mirëkuptimi me numër protokoli 01-016-24808c mdërmjet Banjës së Kllokotit dhe Komunës së Suharekës, qellimi i së cilës është shfrytëzimi i shërbimeve shëndetësore – fizioterapeutike.

Po ashtu është bërë edhe nënshkrimi i marrëveshjes për librezë sanitare sipas ligjit detyrave dhe përgjegjësi.

Bazuar në konkurset e shpallura nga Drejtoria për Shëndetësi dhe Mirëqenie Sociale është bërë rekrutimi i stafit shëndetësor prej 38 pozitive sipas konkurseve me nr te protokolit , si në vijim:

- |  |                                      |
|--|--------------------------------------|
| Vendimi me nr prot. 06-923 date 19.05.2023 | - 11 Mjek të Përgjithshëm -          |
| Vendimi me nr prot. 06-996 date 30.05.2023 | - 15 Infermier të përgjithshëm       |
| Vendimi me nr prot. 06-961 date 26.05.2023 | - 5 Infermier në Urgjencë            |
| Vendimi me nr prot. 06-985 date 30.05.2023 | - 3 Teknik Medicinal në Stomatologji |
| Vendimi me nr prot. 06-962 date 26.05.2023 | - 2 Mami Medicinale në Gjinekologji  |
| Vendimi me nr prot. 06-991 date 30.05.2023 | - 1 Teknik i RTG                     |
| Vendimi me nr prot. 06-990 date 30.05.2023 | - 1 Teknik i Farmacisë               |

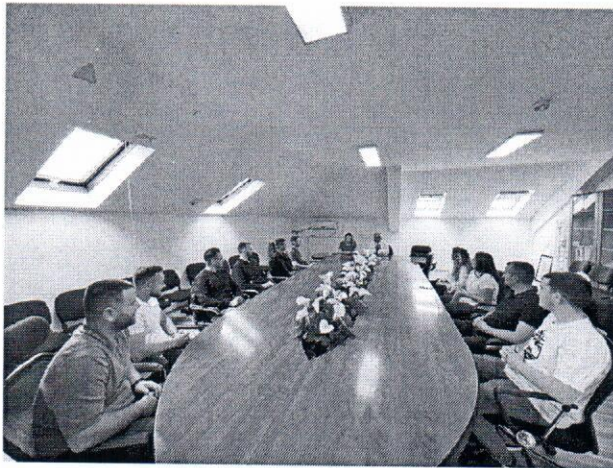

Me datë 21.06.2023 është bërë vizita në raportin e gjinekologjisë ne QKMF "REXHEP KUQI" në Suharekë, u njoftuam me angazhimin e stafit për projektin Screening-ut të qafës së mitrës dhe bazuar në marrëveshjen në mes të donatorëve "Solid SHPK" dhe laboratorit "Pathology".



Me datë 15.06.2023 është mbajtur takimi me përfaqësuesit e Institutit Kombëtar Demokratik (NDI) ku është diskutuar mbi fillimin e një programi të ri, për avansimin e barazisë gjinore dhe integrimin e qasjes gjithëpërfshirëse në proceset politikbërëse dhe në vendimmarrje.

Qëllimi i këtij takimi ishte inicimi dhe impementimi afatgjate sa i përket barazisë gjinore mbi mundësitë e bashkëpunimit në të ardhmen.



Po ashtu, ne kuadër të Drejtorisë së Shëndetësisë veprojnë ekipet mobile për trajtimin e problemeve sociale – shëndetësore të cilat ekipe gjatë kësaj periudhe kanë bërë rreth 198 vizita në teren për njerëzit në nevojë.

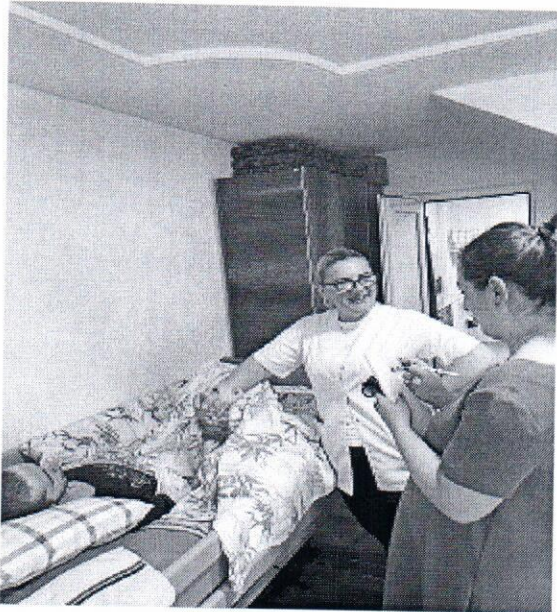

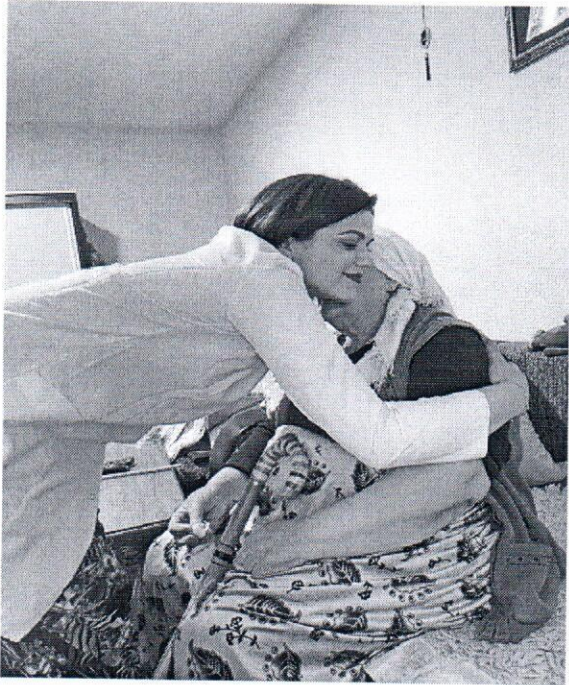

Gjatë kësaj periudhe është bërë implementimi i marrëveshjes me nr protokoli 01-016-74473 e lidhur me datë 24.11.2022 në mës të Komunës së Suharekës dhe Qendrës për Srehimin e Grave dhe Fëmijëve. Me datë 21.06.2023, është caktuar mbikqyrësi i kësaj marrëveshje i cili ka për detyrë që të shërbejë si pikë kontakti mes palëve.



Drejtoria për Shëndetësi dhe Mirëqenie Sociale gjatë këtij viti vazhdimisht është angazhuar në bazë të planit të Prokurimit për vitin 2023 për ndërtimin e dy Qendrave të Mjekësisë Familjare në fshatin Duhël dhe në fshatin Studençan. Së pari është bërë kërkesa në Drejtorinë për Urbanizëm për kushtet ndërtimore dhe pas aprovimit të kushteve ndërtimore ka përgaditur dokumentacionin e nevojshëm për leje ndërtimore për këto dy QMF.

Po ashtu me datë 2 Gusht 2023 Drejtoria për Shëndetësi dhe Mirëqenie Sociale në Suharekë ka shpallur Konkursin me Nr: 06-1340 për pozitat dy Doktor të Përgjithshëm.

Drejtoria për Shëndetësi dhe Mirëqenie Sociale është angazhuar dhe ka marrë pjesë në takimet e organizuara rreth hartimit të Rregullores për tarifatat në Komunën tonë, ku kemi dërguar ndryshimet e mundëshme të tarifave që janë kompetencë e Drejtorisë.

Gjatë muajit Korrik është bërë dezinfektimi, dezinfektimi dhe deratizimi sipas Kontratës me Nr identifikues 624-23-2594-2-3-6 & 624-23-17-236. Është bërë dezinfektimi në Fshatrat: Nishor, Kastërc, Breshanc, Semetisht, Dobërdelan, Samadrexhë, Studençan, Peqan, Sllapuzhan, Bllacë, Duhël, Krushicë, Javor, Mohlan dhe qyteti i Suharekës, po ashtu është bërë edhe dezinfektimi i QKMF-së, QMF-ve dhe AMF-ve në tërë Komunën e Suharekës, është bërë edhe dezinfektimi i Objektivit të Komunës, Bibliotekës dhe objekti i DSHMS-së.

Bazuar në Ligjin për Financimin e Programeve të veqanta të Banimit Nr 03/L-164 dhe Vendimit të Asamblesë Komonale Nr 016-40551 datë 30.06.2023 Drejtoria për Shëndetësi dhe Mirëqenie Sociale në Suharekë me datë 18.07.2023 ka shpallur Thirrje Publike për Bonus Banim ku sipas Vendimit të Asamblesë familjet me kushte të renda ekonomike dhe ato të cilat nuk posedojnë shtëpi banimi do të subvencionohen me 50% të shumës së përgjithshme të qerasë, nga kjo thirrje do të përfitojnë 10 familje.

Duke u bazuar në rreguloren për ndarjen e subvencioneve është bërë subvencionimi i 347 personave me kushte jo të mira ekonomike dhe me sëmundje të ndryshme, në vlerë prej 81.000.00 (trembëdhjetë e një mijë) euro, po ashtu është bërë subvencionimi i 15 rasteve të lindjeve në QKMF " REXHEP KUQI" në vlerë prej 3750.00 (tre mijë e shtatë qindë e pesëdhjetë euro) si dhe është bërë miratimi i 74 kërkesa për shërim banjo-klimatik në vlerë prej 9 575.00 (nëntë mijë e pesë qind e shtatëdhjetë e pesë euro) .

Me datë 12.12.2023 Drejtoria për Shëndetësi dhe Mirëqenie Sociale ka pranuar kërkesë me Nr. prot 06-1260 nga QKMF për shpalljen e konkurseve për tre (3) Laborant dhe tre (3) Infermier, pas pranimi të kesaj kërkesë DSHMS ka adresuar tek Zyra e Personelit kërkesën e QKMF-së për vazhdimin e procedurave të Konkursit.

### **Realizimi i buxhetit për programet e shëndetësisë Janar-Dhjetor**

1. Realizimi i buxhetit nga mjetet buxhetore (10) M & SH

**DSHMS- 99.46 %**

**QKMF – 99.99 %**

**QPS- 99.54 %**

2. Realizimi i buxhetit nga mjetet vetanake (21) M & SH

**DSHMS- 61.20 %**

**QKMF – 100 %**

**QPS- 0.0 %**

3. Realizimi i buxhetit nga mjetet buxhetore (10) shpz. komunale

**DSHMS-**

**QKMF – 99.93 %**

**QPS- 98.64 %**

4. Realizimi i buxhetit nga mjetet vetanake (21) subvencionet

**DSHMS- 99.70%**

5. Realizimi i buxhetit nga mjetet buxhetore (10) kapitalet

**QKMF 90.52 %**

Në total realizimi i buxhetit për tri programet e shëndetësisë për të gjitha kategoritë ekonomike është **96.34 %**.

Në raport nuk është përfshi kategoria e pagave dhe meditive .

Gjithashtu në Drejtorin për Shëndetësi dhe Mirëqenie Sociale janë kryer edhe punë tjera si takime me qytetar dhe diskutimi me ta lidhur me problemet e tyre si dhe punë tjera sipas nevojës së DSHMS-së, lëshimi i dëftesave për pagesa të parapara në DSHMS.

**RAPORT VJETOR 2023 QKMF "REXHEP KUQI" SUHAREKË**  
(Sektori i mjekësisë familjare)

**RAPORTI I PUNES NË QKMF 2023**

DEPARTMENTET	JANAR	SHKURT	MARS	PRILL	MAJ	QERSH	KORRIK	GUSHT	SHTATOR	TETOR	NENTOR	DHJETOR	GJITHSEJ
MJEKËSIA FAMILJARE	6502	5280	5126	4363	4595	4189	4831	6464	5052	5106	5209	498	61757
RADIOLOGJIA	277	293	274	162	65	250	254	189	442	315	365	292	3178
ULTRAZË	101	111	81	45	21	99	82	59	146	93	85	69	992
LEXIM R.T.G	198	177	181	109	2	139	164	126	281	205	216	182	1980
STOMATOLOGJIA	286	223	245	172	288	219	285	340	210	488	395	299	3450
URGIENCA	7175	5747	6756	6118	6140	6036	7807	10164	3020	5434	5482	4614	74493
RENTGENI	761	695	891	618	824	670	794	958	897	925	903	887	9823
MAMOGRAFI	13	14	20	12	7	16	16	22	22	36	29	19	226
LIDHTOJRA	541	410	376	536	676	594	865	949	705	710	847	703	7912
GJINEKOLOGJIA	223	208	222	190	255	164	211	226	245	305	279	209	2737
ULTRAZË	207	198	216	188	246	153	195	218	229	289	256	211	2606
CTG						1	0	1	1	0	0	0	3
LINDJE	1	0	2	1	1	3	1	4	0	0	0	0	13
LABORATORI	12721	7918	9477	9978	12486	11326	9809	9728	10546	10172	10215	9989	124365
INJEKSIONET	4410	3523	3105	2986	2823	2547	2685	3842	1746	3288	2979	2621	36555
INFUZIONET	1563	1433	1311	1286	1150	1108	1502	2310	2741	1449	1993	1698	19544
INHALIMI	119	69	78	64	29	30	39	95	113	103	121	98	958
EKG	178	117	79	99	101	76	128	187	74	142	121	89	1391
BARNATORE	858	519	521	312	695	661	724	737	547	583	554	503	7214
REFERIMET	368	345	307	339	288	346	390	385	436	417	463	399	4483
PEDIATRIA	262	368	422	120	349	0	0	0	0	0	0	0	1521
VIZIT E DYT	141	153	141	150	131	157	108	183	157	150	175	146	1792
SHERBIMET	29776	21792	23918	23024	25841	24271	25739	30310		24649	25024	22673	277017



**QMF-GJINOC**

DEPARTMENTET	JANAR	SHKURT	MARS	PRILL	MAJ	QERSHC	KORRIK	GUSHT	SHTATOR	TETOR	NENTOR	DHJETOR	GJITHSEJ
VIZITAT MJEKSORE	358	310	374	255	321	271	298	432	303	383	275	213	<b>3793</b>
INFUZIONET	71	106	93	76	48	61	88	189	89	96	103	95	<b>1115</b>
INJEKSIONET	170	186	258	156	150	181	226	232	186	100	109	123	<b>2077</b>
INHALIM	3	0	10	0	2	0	0	3	2	1	2	3	<b>26</b>
LIDHJE	17	27	36	25	31	39	36	67	46	37	44	39	<b>444</b>
EKG	2	0	4	0	2	5	5	3	3	3	5	4	<b>36</b>
STOMATOLOGJI	20	21	41	15	12	0	19	42	32	31	29	24	<b>286</b>
GLIKEMIA	11	16	12	12	8	10	9	12	15	8	9	7	<b>129</b>
REFERIMET	83	61	58	69	89	61	64	80	64	112	136	113	<b>990</b>
R.A.E	29	16	37	18	16	19	17	31	19	30	18	13	<b>263</b>
SHERBIMET	406	433	549	371	358	376	464	659	456	418	455	421	<b>5366</b>

**QMF-STUDENQAN**

DEPARTMENTET	JANAR	SHKURT	MARS	PRILL	MAJ	QERSHC	KORRIK	GUSHT	SHTATOR	TETOR	NENTOR	DHJETOR	GJITHSEJ
VIZITAT MJEKSORE	904	775	880	637	704	699	763	1134	837	776	694	612	<b>9415</b>
INFUZIONET	138	114	168	103	76	112	82	205	123	110	103	98	<b>1432</b>
INJEKSIONET	368	376	396	287	352	297	251	483	309	314	289	256	<b>3978</b>
INHALIM	13	16	10	7	10	5	13	32	6	21	19	13	<b>165</b>
LIDHJE	48	53	88	62	53	55	109	126	65	70	78	69	<b>876</b>
STOMATOLOGJI	86	66	44	21	52	55	70	86	42	91	88	65	<b>766</b>
EKG	18	19	26	0	0	10	0	8	12	0	3	4	<b>100</b>
GLIKEMIA	0	0	0	0	0	1	0	0	0	0	9	6	<b>16</b>
REFERIMET	110	96	127	93	86	117	102	155	127	109	116	116	<b>1354</b>
LABORATORI	88	115	252	121	75	66	47	70	523	295	302	283	<b>2237</b>
SHERBIMET	869	855	1111	694	704	718	674	1165	1207	1010	1007	910	<b>10924</b>

### AMF-DOBERDELAN

DEPARTMENTET	JANAR	SHKURT	MARS	PRILL	MAJ	QERSHOR	KORRIK	GUSHT	SHTATOR	TETOR	NENTOR	DHJETOR	GJITHSEJ
VIZITAT MJEKSORE	86	42	25	0	0	0	53	64	95	72	89	77	603
INFUZIONET	37	16	15	8	9	7	3	42	7	11	12	11	178
INJEKSIONET	80	52	41	10	36	11	49	58	62	66	69	59	593
INHALIM	24	5	0	0	1	3	1	16	5	6	8	7	76
LIDHJE	20	32	56	20	15	13	29	42	53	29	23	22	354
GLIKEMIA	1	0	0	0	0	0	0	0	3	0	0	0	4
EKG	0	0	0	0	0	0	1	0	0	0	0	0	1
SHERBIMET	162	105	112	38	61	34	83	158	130	112	112	99	1206

### AMF-SAMADRAXHË

DEPARTMENTET	JANAR	SHKURT	MARS	PRILL	MAJ	QERSHOR	KORRIK	GUSHT	SHTATOR	TETOR	NENTOR	DHJETOR	GJITHSEJ
VIZITAT MJEKSORE	132	130	44	36	72	79	0	65	78	132	125	119	1012
INFUZIONET	16	20	4	2	7	8	10	10	8	17	12	14	128
INJEKSIONET	58	46	14	26	21	36	33	16	24	41	39	32	386
INHALIM	0	3	0	0	0	0	0	0	2	5	4	5	19
LIDHJE	22	26	20	7	3	2	8	32	28	31	33	29	241
GLIKEMIA	0	0	0	0	0	0	0	0	2	3	2	3	10
EKG	0	1	0	0	0	0	0	0	0	5	2	3	11
REFERIMET	0	0	0	0	0	0	0	0	6	33	35	27	101
SHERBIMET	96	96	38	35	31	46	51	58	70	135	127	113	896

### AMF-BUDAKOVË

DEPARTMENTET	JANAR	SHKURT	MARS	PRILL	MAJ	QERSHOR	KORRIK	GUSHT	SHTATOR	TETOR	NENTOR	DHJETOR	GJITHSEJ
VIZITAT MJEKSORE	115	113	109	73	98	100	125	146	100	116	119	114	1328
INFUZIONET	12	3	4	13	0	16	30	36	15	16	14	16	175
INJEKSIONET	50	21	15	35	87	42	31	69	53	54	66	59	582
INHALIM	0	0	1	0	0	1	0	6	0	0	0	0	8
LIDHJE	35	15	14	18	23	33	55	32	21	36	29	31	342
GLIKEMIA	10	9	5	121	10	11	9	9	11	6	4	3	208
E.K.G	5	3	2	1	1	5	1	3	2	6	8	7	44
REFERIME	18	15	10	12	18	13	8	9	6	6	4	5	124
SHERBIMET	130	66	51	200	139	121	134	164	108	124	125	121	1483

### AMF-SOPI

DEPARTMENTET	JANAR	SHKURT	MARS	PRILL	MAJ	QERSHOR	KORRIK	GUSHT	SHTATOR	TETOR	NENTOR	DHJETOR	GJITHSEJ
VIZITAT MJEKSORE	48	98	92	70	80	68	55	19	215	51	55	49	900
INFUZIONET	13	14	19	6	7	12	5	14	16	6	7	6	125
INJEKSIONET	68	60	60	45	42	53	54	55	54	34	31	30	586
INHALIM	0	5	12	1	6	0	0	0	0	6	5	6	41
LIDHJE	16	20	51	23	20	43	34	30	24	38	29	31	359
GLIKEMIA	0	0	0	0	0	0	0	0	0	0	0	0	0
E.K.G	2	0	1	0	1	0	0	0	0	0	0	0	5
REFERIMET	18	12	19	20	17	10	8	1	8	7	11	13	144
SHERBIMET	117	111	162	95	93	118	101	100	102	91	83	87	1260

**AMF-MOHLAN**

DEPARTMENTET	JANAR	SHKURT	MARS	PRILL	MAJ	QERSHOR	KORRIK	GUSHT	SHTATOR	TETOR	NENTOR	DHJETOR	GJTIHSEJ
VIZITAT MJEKSORE	156	155	185	129	171	165	171	216	188	185	177	169	2067
INFUZIONET	17	20	28	14	31	35	30	42	28	32	21	20	318
INJEKSIONET	96	111	99	64	73	82	50	93	75	64	54	51	912
INHALIM	6	3	15	2	2	4	1	8	4	9	8	9	71
LIDHJE	33	17	32	33	23	36	56	43	50	42	37	33	435
EKG	0	0	0	0	0	2	0	0	0	0	0	1	3
REFERIME	308	12	17	11	5	14	6	9	13	16	15	19	445
SHERBIMET	460	163	191	124	134	173	143	195	170	163	135	133	2184

**AMF-LESHAN**

DEPARTMENTET	JANAR	SHKURT	MARS	PRILL	MAJ	QERSHOR	KORRIK	GUSHT	SHTATOR	TETOR	NENTOR	DHJETOR	GJTIHSEJ
VIZITAT MJEKSORE	0	103	8	0	88	86	93	77	78	81	88	50	752
INFUZIONET	4	11	3	5	6	14	15	20	21	5	4	7	115
INJEKSIONET	17	60	42	22	25	52	42	41	46	46	48	24	465
INHALIM	0	0	0	0	0	2	0	0	0	0	0	0	2
LIDHJE	4	9	13	7	5	14	29	9	17	23	18	14	162
GLIKEMIA	0	0	0	0	0	0	2	0	0	0	0	0	2
EKG	0	0	0	0	0	0	0	0	0	0	0	0	0
REFERIME	0	66	5	0	0	14	16	13	18	16	15	0	163
SHERBIMET	25	146	63	34	36	96	104	83	102	90	85	45	909

**AMF-GREJKOC**

DEPARTMENTET	JANAR	SHKURT	MARS	PRILL	MAJ	QERSHOR	KORRIK	GUSHT	SHTATOR	TETOR	NENTOR	DHJETOR	GJTIHSEJ
VIZITAT MJEKSORE	101	54	95	27	36	77	108	0	84	79	85	76	822
INFUZIONET	15	10	6	37	13	4	6	9	14	15	13	17	159
INJEKSIONET	53	81	41	2	55	36	70	75	71	43	54	39	620
INHALIM	0	0	0	0	0	0	0	0	0	0	0	0	0
LIDHJE	33	12	46	41	31	35	28	44	28	52	45	33	428
GLIKEMIA	0	0	0	0	0	0	0	0	0	0	0	0	0
EKG	0	0	0	0	0	0	0	0	0	0	0	0	0
REFERIME	0	0	0	0	0	0	0	0	0	0	0	0	0
SHERBIMET	101	103	93	80	99	75	104	128	113	110	112	89	1207

### AMF-SALLAGRAZHDE

DEPARTMENTET	JANAR	SHKURT	MARS	PRILL	MAJ	QERSHOR	KORRIK	GUSHT	SHTATOR	TETOR	NENTOR	DHJETOR	GJITHSEJ
VIZITAT MJEKSORE	82	40	82	100	83	102	87	62	52	141	131	129	1091
INFUZIONET	24	35	26	36	134	29	29	42	21	31	25	27	459
INJEKSIONET	104	79	79	78	24	80	96	69	64	88	78	69	908
INHALIM	1	1	32	0	0	0	0	0	1	1	1	3	40
LIDHJE	9	23	18	19	29	29	39	24	19	29	33	31	302
GLIKEMIA	0	0	2	1	0	0	0	0	0	5	4	5	17
EKG	0	0	0	0	0	0	0	0	0	5	3	6	14
REFERIME	28	5	9	25	31	56	17	11	9	32	23	26	272
SHERBIMET	166	143	166	159	218	194	181	146	114	191	167	167	2012

### AMF - SEMETISHT

DEPARTMENTET	JANAR	SHKURT	MARS	PRILL	MAJ	QERSHOR	KORRIK	GUSHT	SHTATOR	TETOR	NENTOR	DHJETOR	GJITHSEJ
VIZITAT MJEKSORE	0	0	0	0	0	0	0	33	25	36	34	14	142
INFUZIONET	0	0	0	0	0	0	0	3	1	5	4	0	13
INJEKSIONET	0	0	0	0	0	0	0	6	3	4	6	0	19
INHALIM	0	0	0	0	0	0	0	0	0	0	0	0	0
LIDHJE	0	0	0	0	0	0	0	8	5	7	6	1	27
GLIKEMIA	0	0	0	0	0	0	0	3	9	8	7	5	32
EKG	0	0	0	0	0	0	0	0	0	0	0	0	0
REFERIME	0	0	0	0	0	0	0	0	0	0	0	0	0
SHERBIMET	0	0	0	0	0	0	0	20	18	24	23	6	91

### AMF-NISHOR

DEPARTMENTET	JANAR	SHKURT	MARS	PRILL	MAJ	QERSHOR	KORRIK	GUSHT	SHTATOR	TETOR	NENTOR	DHJETOR	GJITHSEJ
VIZITAT MJEKSORE	90	0	119	0	0	0	64	46	36	122	98	87	662
INFUZIONET	17	18	18	9	10	12	9	15	13	16	15	12	164
INJEKSIONET	44	70	69	24	52	64	43	53	38	59	63	56	635
INHALIM	0	0	0	0	0	0	0	0	0	0	0	0	0
LIDHJE	30	28	32	16	35	38	38	17	44	47	36	28	389
GLIKEMIA	0	0	0	0	0	0	0	0	0	0	0	0	0
EKG	0	0	0	0	0	0	0	0	0	0	0	0	0
REFERIME	0	0	0	0	0	0	0	0	0	0	0	0	0
SHERBIMET	91	116	119	49	97	114	90	85	95	122	114	96	1188



## RAPORTI I URGJENCËS

MUJAJI →	janar	shkurt	mars	prill	maj	qersh	korrik	gusht	shtat	tetor	nentor	dhjetor	Gjithsej
Numri I vizitave	3446	2831	2835	3029	3055	2987	3755	4835	2905	2623	2508	1865	36674
Aksidente komunikacioni	27	30	15	21	19	18	34	51	26	36	26	21	324
Automobili në aksident	14	11	8	13	11	13	29	42	14	31	21	14	221
Pacient te aksidentuar	50	36	24	30	37	36	76	124	43	51	49	33	589
Transport spital me autoambulacë	83	75	74	83	73	71	113	143	98	87	68	46	1014
Djegje	18	7	1	7	4	12	39	28	7	23	18	11	175
Imobilizim	23	21	12	9	20	27	42	47	36	42	39	21	339
Perpunim plage	126	122	125	175	163	172	221	296	176	152	189	135	2052
Qepje plage	40	25	31	22	40	39	121	84	37	36	41	34	550
Injeksione I.M-I.V	1544	1222	1233	1336	1225	1099	1468	1885	895	802	989	795	14493
nfuzione	1090	885	848	797	794	802	1002	1490	951	898	801	739	11097
Sulme fizike	4	2	0	3	3	1	2	0	8	2	5	2	32
Helmime	5	4	2	6	3	2	4	5	7	0	5	0	43
Të shoqeruar nga policia	8	2	6	3	4	1	5	4	9	3	9	2	56
Dhune familjare	2	1	2	0	2	1	2	2	2	1	1	0	16
Heqje e rriqrave	0	0	3	15	76	78	36	5	6	0	0	0	219
Alergji	79	62	60	59	77	89	136	153	93	89	47	33	977
Udhezime per Prizren	255	207	248	270	292	320	369	546	344	299	321	256	3727
Kafshim qeni	0	3	2	2	3	2	5	1	3	0	0	0	21
Kafshim gjarperi	0	0	0	0	0	0	0	0	0	0	0	0	0
E.K.G	164	81	110	117	115	132	174	198	110	121	155	103	1580
Glikemi	193	109	140	118	118	127	169	214	145	136	183	101	1753
Lendim me arm zjarri	0	0	1	0	0	0	0	1	0	0	0	0	2
Tentim vetvrasje	0	1	0	0	0	0	0	0	0	0	0	0	1
Vetvrasje	0	0	0	0	0	1	0	0	0	0	0	0	1
Vrasje	0	0	0	0	0	0	0	0	0	0	0	0	0
Vdekje aksidentale	0	1	0	0	0	1	0	1	1	0	0	0	4
Vdekje natyrale	4	9	7	3	6	5	5	9	9	2	7	2	68
Numri I shërbimeve	3729	2916	2952	3089	3085	3049	4052	5329	3020	2811	2974	2106	39112
Totali vizitat dhe shërbimet	7175	5747	5787	6118	6140	6036	7807	10164	5925	5434	5482	4614	76429

## Sektori i Laboratorit SUHAREKË

## RAPORTI I PUNES NË LABORATOR SUHAREKË 2023

MUAJI →	janar	shkurt	mars	prill	maj	qershor	korrik	gusht	shtator	tetor	netor	dhjetor	GJITHSEJ
HEMOGRAM	1101	946	988	864	1105	998	804	900	1009	1040	1055	1011	11821
SEDIMENT I ERITR.	993	809	955	793	1082	990	709	873	1000	887	789	954	10834
GLUCOZA	1055	783	903	852	1124	987	801	894	993	979	969	899	11239
UREA	1003	727	871	790	1100	901	773	803	872	904	901	921	10566
KREATININA	1003	727	871	790	1100	901	773	803	872	904	893	921	10558
TRIGLICERIDET	948	807	762	848	975	906	789	815	891	876	791	884	10292
HOLESTEROLI	948	807	762	848	975	906	789	815	891	876	896	885	10398
AST(GOT)	799	665	708	601	698	875	661	800	684	818	892	897	9098
BILIRUBINA TOTALE	685	126	196	503	698	875	603	715	684	818	723	776	7402
BILIRUBINA DIREKTE	685	126	0	503	542	587	603	0	575	728	984	895	6228
FE-HEKURI	79	48	41	104	542	25	159	270	575	71	88	52	2054
CRP	531	578	581	280	107	50	223	132	60	50	45	49	2686
ASTO	531	60	97	280	391	80	223	76	150	74	71	69	2102
RF	489	70	89	277	477	180	312	69	170	71	56	83	2343
KOHA E KOAGULIMIT	30	33	34	60	31	60	18	16	6	26	16	21	351
URINA	1012	643	781	812	1075	1000	18	16	888	26	795	882	7948
HbA1C	16	61	97	112	0	0	889	892	37	1001	898	798	4801
Numri i Pacientave	1130	1020	1127	871	1135	1005	868	39	1017	50		0	8262
Numri i sherbimeve	11908	8016	8736	9317	12022	10321	9147	8889	11374	10199	10862	10997	121788

### RAPORTI I PUNËS NË LABORATOR STUDENQAN 2023

MUAJI →	janar	shkurt	mars	prill	maj	qershor	korrik	gusht	shtator	tetor	nentor	dhjetor	GJITHSEJ
HEMOGRAM	35	41	50	40	16	16	17	22	71	38	23	31	400
SEDIMENT I ERITR.	14	9	13	13	2	8	5	8	45	32	36	33	218
GLUCOZA	52	50	62	53	50	37	29	47	94	71	89	79	713
UREA	0	0	0	0	0	0	0	3	40	23	25	31	122
KREATININA	0	0	0	0	0	0	0	3	40	23	21	23	110
TRIGLICERIDET	0	0	0	0	0	0	0	3	38	21	23	24	109
HOLESTEROLI	0	0	0	0	0	0	0	3	38	21	24	30	116
AST(GOT)	0	0	0	0	0	0	0	3	33	17	14	13	80
ALT(GPT)	0	0	0	0	0	0	0	3	33	17	16	12	81
BILIRUBINA TOTALE	0	0	0	0	0	0	0	3	23	17	13	15	71
BILIRUBINA DIREKTE	0	0	0	0	0	0	0	0	0	0	0	0	0
FE-HEKURI	0	0	0	0	0	0	0	0	0	0	0	0	0
CRP	0	0	0	0	0	0	0	0	15	0	0	0	15
ASTO	0	0	0	0	0	0	0	0	0	0	0	0	0
RF	0	0	0	0	0	0	0	0	0	0	0	0	0
KOHA E KOAGULIMIT	0	0	0	0	0	0	0	0	0	0	0	0	0
URINA	19	15	20	0	14	12	8	11	53	32	31	29	244
HbA1C	0	0	0	0	0	0	0	0	0	0	0	0	0
Numri I Pacientave	88	88	107	100	75	66	47	70	137	86	98	97	1059
Numri I sherbimeve	120	115	145	106	82	73	59	109	660	398	413	417	2697

### RAPORTI I PUNËS NË LABORATOR DUHËL 2023

MUAJI →	janar	shkurt	mars	prill	maj	qersh	korrik	gusht	shtat	tetor	nentor	dhjetor	GJITHSEJ
HEMOGRAM	33	38	38	8	20	0	0	0	0	0	0	0	137
SEDIMENT I ERITR.	24	29	32	14	36	3	0	0	0	0	0	0	138
GLUCOZA	20	39	37	14	0	16	0	0	0	0	0	0	126
UREA	0	0	0	0	0	0	0	0	0	0	0	0	0
KREATININA	0	0	0	0	0	0	0	0	0	0	0	0	0
TRIGLICERIDET	0	0	0	0	0	0	0	0	0	0	0	0	0
HOLESTEROLI	0	0	0	0	0	0	0	0	0	0	0	0	0
AST(GOT)	0	0	0	0	0	0	0	0	0	0	0	0	0
ALT(GPT)	0	0	0	0	0	0	0	0	0	0	0	0	0
BILIRUBINA TOTALE	0	0	0	0	0	0	0	0	0	0	0	0	0
BILIRUBINA DIREKTE	0	0	0	0	0	0	0	0	0	0	0	0	0
FE-HEKURI	0	0	0	0	0	0	0	0	0	0	0	0	0
CRP	0	0	0	0	0	0	0	0	0	0	0	0	0
ASTO	0	0	0	0	0	0	0	0	0	0	0	0	0
RF	0	0	0	0	0	0	0	0	0	0	0	0	0
KOHA E KOAGULIMIT	0	0	0	0	0	0	0	0	0	0	0	0	0
URINA	22	28	35	16	29	4	0	0	0	0	0	0	134
HbA1C	0	0	0	0	0	0	0	0	0	0	0	0	0
Numri I Pacientave	35	57	55	28	40	16	0	0	0	0	0	0	231
Numri I sherbimeve	99	134	142	52	85	23	0	0	0	0	0	0	535

## RAPORTI I PUNES NË LABORATOR MUSHTISHT 2023

MUAJI →	janar	shkurt	mars	prill	maj	qersh	korrik	gusht	shtat	tetor	nentor	dhjetor	GJITHSEJ
HEMOGRAM	46	53	70	38	45	53	44	30	68	63	56	61	627
SEDIMENT I ERITR.	45	54	63	37	42	50	38	29	56	57	55	59	585
GLUCOZA	56	75	89	52	70	65	61	40	65	74	76	72	795
UREA	42	50	61	26	31	43	31	23	45	51	49	45	497
KREATININA	42	50	61	26	31	43	31	23	45	51	49	39	491
TRIGLICERIDET	42	51	50	27	31	43	31	23	46	55	59	55	513
HOLESTEROLI	42	51	50	27	31	43	31	23	46	55	49	51	499
AST(GOT)	0	0	0	0	0	0	0	0	0	0	0	0	0
ALT(GPT)	0	0	0	0	0	0	0	0	0	0	0	0	0
BILIRUBINA TOTALE	0	0	0	0	0	0	0	0	0	0	0	0	0
BILIRUBINA DIREKTE	0	0	0	0	0	0	0	0	0	0	0	0	0
FE-HEKURI	0	0	0	0	0	0	0	0	0	0	0	0	0
CRP	0		0	0	0	0	0	0	0	0	0	0	0
ASTO	0	0	0	0	0	0	0	0	0	0	0	0	0
RF	0	0		0	0	0	0	0	0	0	0	0	0
KOHA E KOAGULIMIT	0	0	1	0	0	1	1	0	1	2	3	3	12
URINA	49	59	65	45	46	50	42	29	58	63	67	56	629
HbA1C	0	0	0	0	0	0	0	0	0	0	0	0	0
Numri I Pacientave	64	87	103	62	73	78	72	43	82	94	89	88	935
Numri I sherbimeve	364	443	510	278	327	391	310	220	512	565	552	529	5001

## RAPORTI I PUNES NË LABORATOR BUKOSH 2023

MUAJI →	janar	shkurt	mars	prill	maj	qersh	korrik	gusht	shtat	tetor	nentor	dhjeto	GJITHSEJ
HEMOGRAM	60	85	57	62	81	0	64	56	136	110	108	99	918
SEDIMENT I ERITR.	60	96	71	69	85	41	67	62	98	98	79	88	914
GLUCOZA	67	93	65	54	83	43	62	63	115	100	98	90	933
UREA	62	93	65	54	83	42	62	60	109	85	89	78	882
KREATININA	62	90	60	51	79	42	55	60	105	85	94	91	874
TRIGLICERIDET	59	90	60	51	71	40	55	56	105	90	93	89	859
HOLESTEROLI	59	85	58	50	75	40	57	56	107	90	86	82	845
AST(GOT)	61	85	58	50	75	39	57	55	107	79	80	78	824
ALT(GPT)	61	10	10	10	10	39	15	54	10	79	84	84	466
BILIRUBINA TOTALE	5	10	10	10	10	10	15	5	10	10	11	12	118
BILIRUBINA DIREKTE	5	0	0	0	0	10	0	5	0	10	9	8	47
FE-HEKURI	0	0	0	0	0	0	0	0	0	0	0	0	0
CRP	0	0	0	0	0	0	0	7	15	0	0	0	22
ASTO	0	0	0	0	0	0	0	0	0	0	0	0	0
RF	0	0	0	0	0	0	0	0	0	0	0	0	0
KOHA E KOAGULIMIT	2	6	3	5	5	3	6	3	5	5	4	0	47
URINA	40	72	51	41	60	29	50	53	90	78	81	0	645
HbA1C	0	0	0	0	0	0	0	0	0	0	0	0	0
Numri I Pacientave	79	106	79	73	93	49	75	70	137	125	122	134	1142
Numri I sherbimeve	603	815	568	507	717	378	565	595	1149	1044	1038	933	8912

## Sektori i Vaksinimit

MUAJI →	janar	shkurt	mars	prill	maj	qershor	korrik	gusht	shtator	tetor	nentor	dhjetor	Gjithsej
BCG 0-11 MUAJ	8	3	0	4	9	4	13	14	1	10	11	12	89
Hep.B	8	3	0	4	9	4	13	14	1	11	13	14	94
IPV-I	63	48	2	38	33	36	64	49	54	43	44	49	523
IPV-II	55	43	2	62	47	35	46	53	52	56	59	58	568
IPV-III	58	44	1	43	60	39	44	42	55	56	57	55	554
PENTAVAX 1	63	48	2	38	33	36	64	49	54	0	0	0	387
PENTAVAX 2	55	43	6	62	47	35	46	53	52	1	2	3	405
PENTAVAX 3	58	44	1	43	60	39	44	42	55	1	0	2	389
MMR 1	64	54	4	38	58	52	29	34	65	67	58	61	584
VAR	0	0	0	62	0	0	0	0	0	0	0	0	62
OPV R1 12-18M	54	54	1	43	59	48	30	31	62	66	63	67	578
DPT R1 12-18M	54	54	1	59	59	48	30	31	62	66	59	61	584
OPV R2 6-7V	1	0	0	58	196	283	5	7	3	3	4	5	565
DT 6-7V	1	0	0	58	196	283	5	7	3	3	5	4	565
MMR 2 6-7V	1	0	0	105	196	283	5	7	3	3	3	2	608
OPV R3 12-13V	1	1	0	105	234	275	3	4	3	1	2	2	631
TD1 12-13V	1	1	0	105	234	275	3	4	3	51	52	56	785
TD 2 18V	22	14	0	50	136	51	41	17	48	51	56	59	545
TT LOUD	0	53	0	122	0	61	139	112	79	88	89	79	822
HEP B	10	17	0	12	74	8	7	0	21	18	16	17	200
VAXI GRIP	0	0	0	0	0	0	0	0	0	2959	2241	1542	6742
Tetabolin	70	53	0	43	0	0	0	0	0	0	0	0	166
<b>Totali</b>	<b>647</b>	<b>577</b>	<b>20</b>	<b>1154</b>	<b>1740</b>	<b>1895</b>	<b>631</b>	<b>570</b>	<b>676</b>	<b>3554</b>	<b>2834</b>	<b>2148</b>	<b>16446</b>

## RAPORTI RTG-SUHAREKË

MUAJI →	janar	shkurt	mars	prill	maj	qershor	korrik	gusht	shtator	tetor	nentor	dhjetor	Gjithsej
RTG. PULMO 87	350	340	420	250	833	234	601	220	230	225	236	241	4180
RTG E A.R.C 88.23	60	80	105	90	128	65	110	110	150	106	109	104	1217
RTG PEDIS 88.27	95	90	80	60	198	70	130	150	140	144	154	145	1456
RTG CERVIKALE 87.27	75	70	90	50	56	60	70	90	75	167	174	169	1146
RTG E H.P.N 87.17	40	30	40	60	40	50	60	80	70	97	79	77	723
RTG A.I.T.S 88.21	55	40	60	60	30	40	50	50	50	99	95	89	718
RTG E PELVIKUT 88.26	20	20	30	50	24	30	40	40	85	87	89	91	606
L.S	70	40	90	50	77	60	90	130	97	84	87	79	954
VERTEBOGRAM	3	5	3	20	13	11	10	9	8	10	11	12	115
MAMOGRAF	13	14	20	12	7	16	16	22	22	36	35	29	242
<b>GJITHSEJ RTG 2023</b>	<b>781</b>	<b>729</b>	<b>938</b>	<b>702</b>	<b>1406</b>	<b>636</b>	<b>1177</b>	<b>901</b>	<b>927</b>	<b>1055</b>	<b>1069</b>	<b>1036</b>	<b>11357</b>

## STOMATOLOGJIA

MUAJI →	janar	shkurt	mars	prill	maj	qershor	korrik	gusht	shtator	tetor	nentor	dhjetor	Gjithsej
Karesi	23	31	33	26	25	23	36	26	18	21	26	22	310
Kanali	0	1	2	6	3	2	13	15	200	5	6	7	260
B. Compoz	13	22	14	21	18	17	1	16	0	1	1	2	126
B. Amalg	1	7	2	3	18	4	0	0	8	2	3	9	57
Mb. Kanal	0	3	17	0	3	0	0	0	0	0	0	4	27
Drenazh	55	27	34	37	28	19	33	56	23	52	49	55	468
Nxerrje	150	105	90	75	61	98	115	155	101	142	138	141	1371
Referimet	7	5	17	5	22	17	11	12	11	15	14	13	149
Participimi	62	62.5	65.5	22	28	40.5	35	107	44	61	59	56	642.5
Gjithsejt vizit	249	201	209	173	178	180	209	280	423	488	296	309	3195

**RAPORTI I PUNËS SË QENDRES PËR PUNË SOCIALE  
PËR PERIUDHEN 01.01. 2023 DERI MË 27.12.2023**

***KATEGORITË E THEKSUARA NË PUNË TË SHËRBIMIT***

Zyrtarët e Shërbimit profesional të Qendrës për Punë Sociale në Suharekë ( 5)) pra zyrtarët dhe drejtori i Qendrës për Punë Sociale iu kanë qasur problemeve të paraqitura me një angazhim profesional dhe me punën e tyre kanë bërë që shumica e rasteve (kategorive) të paraqitura të sanohen apo të kryhen me sukses gjatë vitit 2023. Pra zyrtarët e QPS në Suharekë përher kanë qene afer qytetarit të komunes sone ne nevojë, dhe do te jane përher pran tyre duke ofruë shërbime sa me cilësore sociale, sipas nevojave të tyre., pasi nevojat e qytetareve sa vijn dhe shtohen, sidomos ketyre viteve te fundit.

Kështu, gjatë kësaj periudhe një vjeçare ( 01.01.2023 deri me 27.12.2023 ) Shërbimi profesional i QPS në Suharekë , është angazhuar për këto : forma , masa dhe shërbime sociale, dhe aktivitetet tjera për qytetarët e komunes sonë., ku si ma te theksuarat jane keto te cilat jane zbatue gjate vitit 2023.

*I. Fëmijët pa kujdes prindëror:*

Nr.		Mashk.	femra	gjithsejt	
1	Kujdestaria	2	/	2	
2	adoptimi	/	/	/	
3	Strehimi familjar për foshnje	/	/	/	
4	Strehimi familj. Për fëmijët e keqtrajtuar dhe të rrezikuar	/			

5.	Adoptimi përmes gjykatës komunale në Suharekë	/	/		
----	---	---	---	--	--

P.S. Gjatë këtij viti 2023 kemi pasur të vënë nën kujdestari vetëm 2 fëmijë të cilët përshkak të neglizhences së prindërve të tyre, mos kujdesjes, përshkak të dhunës së nderdjellit në familje, katër dy fëmijëve ua kemi caktuar kujdesdтарin sipas detyrës zyrtare dhe i kemi strehë në muajin tetor në SOS Fshatra e Fëmijëve të Kosovës në Prishtinë.

Në strehim familjar gjatë vitit 2023, nuk kemi pasur asnjë fëmijë, pasi nuk kemi pasur asnjë fëmijë të braktisur.,respektivisht katër 5 viteve të fundit për fat nuk kemi pasur asnjë rast të fëmijëve të braktisur.

Familje që kërkojnë fëmijë për adoptim janë të evidentuar pran shërbimit të QPS në Suharekë 5 raste prej tyre, të cilat qëndrojnë në listat tona, shpresojmë se gjatë vitit që vjen, këto familje të adoptojnë fëmijë, pasi që disa vite janë në pritje.,pasi për këtë vendos Paneli pran DPSF.

*II. Të miturit e keqtrajtuar, rrezikuar, të lënë pas dore:*

		mashkuj	femra		gjithsejt
1	Strehimi i përkohshëm në "Shtëpitë e Shpresës për Fëmijë " në Prishtinë	/	/		/
2	Strehimi në ndonjë strehimorë tjetër SOS	3	4		5 qëndrojnë nga vitet e kaluara, gjithsejt janë 7 fëmijë.
3	Strehimi familjar me pagesë të afërmit				1 ( gjithsejt janë 17 nga vitet e kaluara)
4	Strehimi familjar pa pagesë	2			2
5	Caktimi i kujdestarit nga QPS	2			2

Në strehimore jemi duke e përcjellë tretmani e ( 7 ) fëmijëve . 7 fëmijë janë të vendosur në SOS Fshati i Fëmijëve të Kosovës. Keshtu nga tetori i këtij viti i kemi sstrehue edhe dy femije, si femijet të keqtrajtuar nga ana e prinderve, dhe për mos trajtim të duhur, kemi arritur që të ua marrim deklaratat e prinderve dhe pelqimin e tyre.. Në strehim familjar me pagese të të afermit e tyre janë gjithsejt në pagese 17 femije. ., ndërsa shuma mujore për një fëmijë, është 100 euro të cilat u shkojnë në llogari të kujdestarëve të cilët kanë marr kujdestarinë për të afermit e tyre të cilët kanë në strehim këta fëmijë dhe përkujdesen për këta deri sa të pavaarsohen apo bëjnë zgjidhje.

III. Fëmijët e prindërve të shkurorëzuar apo të ndarë:

		meshkuj	femra		gjithsejt
1	Sanimi i marrëdhënjeve familjare		1		1
2	Propozimi për besim të fëmijëve	1	9		10
3	Për nënën	5	5		10
4	Për babën	5	5		10
5	Vendimi i gjykatës për besim të fëmijut				/
6	Besimi nga QPS për bashkëshort pa kunorë	8	10		18
7	Përcjellja e kontakteve				19

Edhe kjo kategori është e theksuar, dhe kështu shërbimi i ka kushtuar mjaftë kujdes, pasi nga gjykata kohën e fundit kanë arritur kërkesa të reja, të cilat presim të i zgjidhim. . Me këtë rast kemi pasur disa lëndë për prishje të martesë dhe besimin e fëmijëve , nuk kemi arritur të i zgjedhim apo të e bëjmë pajtimin e tyre , pra kemi dhënë



mendimin për prishje të bashkëshortësisë dhe për besimin e fëmijëve sipas kriterit : kushtet ekonomiko-sociale dhe ngrohtësia psikologjike apo lidhja emocionale e fëmiut .

Gjykata Themelore në Prizren dega në Suharekë tani merret tërësisht me procedurën e tentim pajtimit të bashkëshortëve dhe besimin e fëmijëve , por asnjher nuk na informon se është prishur martesë dhe se fëmijet cilit nga prinderit ju kanë besue..

Kërkesa për mbajtjen e kontakteve në relacionin prind – fëmijë , sipas aktvendimeve të QPS apo sipas Aktvendimeve të gjykatave gjatë vitit 2023 janë disa raste të reja, plus edhe të tjera të viteve të kaluara, të cilat kontakte, tash janë gjithsej 19 kontakte që organizohen me ndërmjetim të QPS-së organizohen në Qendren për punë sociale, shumica me aktvendime të gjykatës. Here pas here paraqiten vështirësi në organizimin e kontakteve nga ana e paleve në konteste., dhe në po duhet me i përcjell rregullisht, pasi tash e kemi në dispozicion edhe dhomen e kontakteve, dhurate nga UNDP-ja e cila e ka mermertue dhe e ka pajis me inventar për fëmijë.

#### IV.Fëmijët dhe rinia me sjellje të çrregulluara:

		meshkuj	femra		gjithsjet
1	Fëmijët me sjellje asociale deri në 14 vjeç	2			2
2	Të miturit me sjellje asociale 14-18 vjeç	20			20
3	Delikuent e mitur 14-16 vjeç	8			8
4	Delikuent e rritur 14-18 vjeç	20			20
	a)trajtimi i rastit dhe risocializimi	20			20
	b)bashkëpunimi me familje	20			20
	c) me polici	15			15
	d).Propozimi i masës risocializuese për Gjykatë:				
	1.Mbikqyrja nga ana e prindërve:	14			14

2.Mbikq. e shtuar nga ana e org, të kujdestarisë, për vepra penale	5			5
3.Propozimi në burg për të mitur	1	/		/1
4.Puna me interes të pergjitshem	/	/		/
e)Bashkëpunimi me OJQ	Përhere	/		/
Kemi bashkëpunuar me shumë OJQ, e në rastë të pare me "Terre des Hommes"	PO	/	/	/
f).Masat tjera,cilat,qortime gjyqsore etj.....	3	/	/	3
Verejtje:				

Fëmijët me sjellje asociale si dhe delikuentet e mitur si kategori, gjatë këtij viti kalendarik ka qene te theksuar, , kështu që shërbimi mjaftë i ka kushtuar kujdes kësaj kategorie duke u angazhuar në bashkëpunim me familje, shkollën, Policinë e Kosoves, Prokurorinë, Gjykata ,me rrethin ku jetojnë , që kjo kategori të ri-socializohët . Vlen të theksohet se pjesa dërmuese e të miturve kanë krye vepra të ndryshme kundërvajtës , penale por edhe të lëmime tjera, por zakonisht ato kanë qenë : , kundërvajtje në komunikacion , prishja e rendit dhe qetësisë publike, perdorues te mjeteve narkotike etj.

Gjykata Themelore në Prizren – për të mitur ka sjellë aktvendime për masën edukuese mbikqyerjës e shtuar nga ana e organit të kujdestarisë 5 raste të cilat po menaxhohen me sukses nga zyrtaret e sherbimit profesional te QPS në Suharekë., pasi deri sa te kryen masen edukative i mituri, gjykaten informojm cdo 3 muaj.

V.Fëmijët dhe të rinjtë me nevoja të veçanta:

		meshkuj	femra		gjithsejtë
1	Me të meta psikike	7	3		10
	Me të meta fizike	1	1		2
	Të kombinuara	4	6		10
	Gjithsejtë :	5	3		22

Edhe me këtë kategori kemi pasur një qasje , por nuk mundemi të krenohemi për rezultate , pasi kësaj kategorie i nevojitet ndihma dhe kujdesi i huaj , pastaj edhe shkollimi special, por ne , në këtë drejtim nuk kemi pasur rezultate të mira ,edhe pse kemi bërë përpjekje maksimale me OJQ-të dhe entet tjera që kësaj kategorie të i ndihmojmë.

Fëmijët dhe të rinjtë me nevoja të veçanta janë përfshi edhe aplikantët që kanë aplikuar për përkrahje materiale të familjeve të fëmijëve me nevoja të veçanta sipas skemës , për përkujdesjen për fëmijë me aftësi të kufizuar të përhershme , të moshës një deri 18 vjeçare e që ky numër në QPS në Suharekë , vetëm gjatë – 2023 kane aplikue familje per 22 femije, ku 11 lende jane shqyrtue pozitivisht, 2 lende negativ dhe 3 plotsim te dokumentacionit, kurse 6 te tjera nuk jane shqyrtue akoma, dhe presin vitin tjeter ku punon komisioni per vlersimin e tyre.Per momentin ne listen e kompenzimit material jane gjithsejt 82 femije, nga mosha 1 deri ne 18 vjet.

VI.Dhuna në familje:

	Dhuna në familje në baza gjinore	meshkuj	femra		gjithsejt
1	Ndaj të miturve	1	1		2
2	Ndaj grave	2	42		44
3	Bashkepunimi me policin				44

4	Bashkepunimi me gjykatë	2	18		20
5	Institucionet				
6	Me OJQ-të		4		4
7	Strehimi në strehimore që administrohen nga OJQ-të		4		4

Sa i takon dhunës në familje, gjatë kësaj periudhe kemi pasur 44 raste, , ku nga keto raste pershkak te peshes se dhunes ne familje,, 2 prej tyre nuk jane paraqitur ketu ne Suhareke, por jashte komunes sone. Pra kesaj kategori i kushtojmë rendesi tejet të madhe, dhe menjeher pas informimit, ka ndodh qe shpesh edhe gjate nates dhe pas orarit te punes apo diteve të vikendit jemi angazhue se bashku me policine e Kosoves dhe me institucionet tjera qe merren me kete kategori. Nga te gjitha këto raste, 4 kane gene te strehuara ne QFSG per nje kohe te shkurter por pastaj me angazhimin tone profesional dhe me deshiren e dyanshme jane integruet ne familje. Po ashtu me kerkese te viktimave te dhunes ne familje, Gjykata Thwemelore ne Prizren- dega ane Suhareke, ka leshue me se 10 urdhembrojtje, ndersa 2 viktimat te dhunes, me kerkes te tyre kane terhjekur urdhembrojtjen. Mekanizmi Koordinues Komunal per dhunen ne familje, qe eshte themelue ka ndihmue mjaft ne senzibilizimin e kesaj kategorie, , fondi qe eshte funksional, per ofrimin e ndihmes dhe tretmanit te kesaj kategorie., keshtu kater here e kemi shfrytzue kete fond në ndihme rasteve- viktimave qe kane pesue dhune ne familje, dhe qe nuk kane pas ne shtepit e tyre gjera te nevojshme elementare ushqimore dhe higjenike..

VII.Trafikimi i mbrendshëm dhe i jashtëm:

		meshkuj	femra		gjithsejt
1.	a) të mitur	/			
2.	b) të rritur	/			
3.	Viktimë e krimeve seksuale				
4.	Keq përdorim seksual		2		2
	Tentim vetëvrasje		1		1

Sa i takon trafikimit, gjatë këtij viti 2023 , nuk kemi pasur asnjë rast, ndersa kemi pasur 2 raste te keqtrajtimit seksual., me te cilin jemi angazhues ne tretmanin e tyrej., dhe nje rast te tentim vrasje.

VIII . Të rriturit me retardime

		meshkuj	femra		gjithsejt
1	Nën kujdestari me rastin e marrjes së aftësisë vepruese	1	/		1
2	Të vendosur në Shtime	2	1		3(raste te vjetra)
		/	/		
3	Shtepine Integruese	2	1		3 (raste te vjetra)

Gjate ketij viti (2023), kemi patur 1 raste te venjes nen kujdestari te personave te rritur, pasi Gjykata ua ka hjekur zotesin e veprimit. Ndersa ne Shtepinë Integruese në Prizren qendrojnë dy persona, në Prizren , në Institutin Special në Shtimje 2, n po ashtu 1 person, ndersa ne OJQ “Hader” nje e semuere psiqike, me vite te tera qendron atje.

IX. Të moshuarit pa kujdesdje familjare:

		meshkuj	femra		gjithsejt
1	Në Shtëpinë e pleqve në Prishtinë për të moshuar dhe pa përkujdesje familjare		2		2
2	Në strehim te farefisi pa pagesë				

Nga QPS në Suharekë gjatë cvitit 2023, nuk kemi pasur te strehuar asnje person mbi moshen 65 vjeqare, por atje kemi te strehuar 2 te moshuara , ku e percjellim tretmanin e tyre kemi strehuar në Shtëpinë për të Moshuar dhe pa Përkujdesje Familjare në Prishtinë., edhe pse kemi be perpjekje me i sjell ne Shtepine e te moshuarve ne Gjinoc, por nuk kane pranue.

X. Klientet rezident të strehuar nëpër qendra të ndryshme .

1. Në Qendrën Integruese të Shëndetit Mental në Prizren janë të vendosura 2 femra nga fshati Krushicë e Ulët dhe 1 person tjetër nga Samadraxha
2. Në Institutin Special në Shtime është i vendosura raste, nje femer
3. Në Qendrën Integruese të Shëndetit Mental në Shtime eshte 2 rast 1 nga fshati Mohlan, dhe 1 nga fshati Samadraxhe ndersa nje rast tjetër ne Shtepine ne Komunitet ne Shtimje, e kemi terhjek dhe e kemi strehue ne Shtepine n me baze në Komunitet në Prizren.  
Në Shtëpinë për të moshuar dhe pa përkujdesje familjare në Prishtinë janë të vendosur 2 raste., nga vitetet e me hershme.
4. Në Strehimoren për fëmijë SOS Fshati i Fëmijëve në Prishtinë janë të vendosur 7 fëmijë ku akoma qendrojnë.

6. PO ashtu ne OJQ ""Hader" në Prizren, qendron nje femer nga Samadraxha, te cilen nuk e kemi strehue ne por eshte paraqitur atje vete, qendron akoma.

P.S. : Për të gjitha rastet e vendosura , QPS në Suharekë ka të caktuar kujdestarin ligjor dhe menaxhuesin e rastit të cilët bëjnë vizita të strehuarve dhe marrin masa për ndërmarrjen e aktiviteteve të ardhshme . Bashkëpunojnë me Qendrat Strehuese dhe punojnë në integrimin e tyre në familje.

Gjatë këtij viti kalendarik edhe i kemi kushtuar rëndësi të madhe mbrojtjes së fëmijëve, keshtu qe nuk kemi pasur ndonje rast të braktisjes së femijeve, dhe se kesaj kategorie dhe në të ardhmen do të i kushojm rëndësi të madhe meqe duhet zbatuar Ligjin mbi Mbrojtjen e Femijëve., pos asaj qe 2 femije i kemi terhjekur nga prinderit e tyre, pasi ata pershkak te dhunes se ndersjellt, nuk kane qene te aft te perkujdesn per dy femijet e tyre, dhe ne jemi detyrue qe te i terhjekim keta femije, dhe te i vendosim ne SOS Fshatra te Femijve ne Prishtine, ku mjaft mire jane adoptue.

Sipas kategorive të ndryshme dhe shërbimeve Shërbimi i QPS në Suharekë ka vënë nën kujdestari 2 raste të re të vënjës së fëmijëve në kujdestari ,dhe rregullisht i kemi përcjellur kujdestarinë ndaj fëmijëve tjere qe janë nën kujdestari. Në strehim familjar me pagesë të afërmit e tyre kemi 17 raste fëmijë , 4 nga keta pershkak të moshes, jane largue nga strehimi familjar me pagese, momentalisht tash jane 17. të cilit rregullisht marrin kompensimin material në shumën prej 100 € në muaj

Delikuenca e të miturve si dukuri ka qenë prezentë si më parë, por mjaftë kemi qenë të angazhuar edhe në këtë drejtim. Po ashtu, një angazhim të madh kemi pasur edhe me fëmijët me raste të veçanta, është një numër të cilin e përcjellim dhe për këtë kemi pasur një bashkëpunim të mire me "Handikosin". Edhe me personat e rritur kemi pasur angazhim permanent, dhe si më e theksuar gjatë kësaj periudhe janë sidomos rastet e paraqitjes së dhunës në familje, por lirishtë mund të themi se kjo kategori gjatë këtij viti ka qenë diçka më e theksuar , pastaj edhe rastet e shkurorëzuara të bashkëshortëve janë evidente, dhe shumica e tyre është duke u bërë me marrëveshje. Këto dhe raste tjera shërbimi profesional i ka marrë me seriozitet të theksuar dhe është mundur të i sanon në mënyrë sa më profesionale .

Pra shërbimi profesional i Qendrës duke i zbatuar format e mbrojtjes sociale ka bërë që të jetë në shërbim të popullatës së kësaj komune e sidomos të atyre të cilëve iu ka nevojitur kjo formë mbrojtëse, edhe pse gjatë ofrimit të këtyre formave edhe neve na u kanë paraqitur vështirësi të mëdha, por jemi munduar që ato të i zbatojmë. Shërbimi profesional i Qendrës ka qenë i angazhuar edhe në punë të tjera, si janë dhënia e pëlqimit për martesë të hershme para moshës së pjekurisë , kemi pasur 5 raste, pastaj me ndërmjetësimin e shërbimit profesional është bërë regjistrimi i fëmijëve që kanë mbetur na u regjistruar në Librat Amzë te të Lindurve 1 raste pastaj nërcaktimi i atësisë

amësisë, dhënia e vërtetimeve të ndryshme që janë kujdestar të fëmijëve për rregullimin e dokumentacionit të udhëtimit si pasaporta për të mitur si dhe vërtetime për përkujdesjen e fëmijëve dhe të moshuarve 38 raste , të dhënës së vërtetimeve për përkujdesje apo të moshuarve , por edhe punë tjera të cilat janë në domenin e shërbimit profesional të Qendrës për Punë Sociale.

– Gjatë kesaj periudhe nje vjeqare, shërbimi profesional ka leshua me se 490 Vërtetime që nuk i është hequr aftësia e veprimit dhe që nuk është nën kujdestari” si dhe vërtetime që nuk ka obligime financiare ndaj personave që është përgjigjes para ligjit për lirim nga shtetësia e Kosovës dhe marrjen e shtetësisë së shtetit tjetër 140 vërtetime. Në kuadër të kësaj janë lëshuar edhe 28 vërtetime për fitimin e shtetësisë së Kosovës ku personat nga shteti tjetër e kanë fituar shtetësinë e Kosovës . Po ashtu kemi leshua edhe 18 deshmi per personat e moshuar, qe kane kerkua familjaret e tyre per vize dhe bashkim familjar me ta ne vendet europiaane, ku ata punojne. Te gjitha keto vërtetime qe jane leshua jane kompenzuar sipas tarifave te Komunes sone, pra shihet se eshte shtuar numri i atyre qe kane kerkua vërtetim se nuk gjenden nën kujdestari dhe nuk iu është marr e drejta e veprimit, , per arsye se kane aplikue per pajisje me arme zjarri ose per punesim si roje sigurimi. Nga Shërbimi i SAS-it është kerkuar per 6 raste për fletereferim per vazhdimin e asistences sociale, sidomos per nenat vetushqqyese, ku shërbimi i ka vizituar dhe pastaj ka dhene pelqimin per vazhdimin e asistences sociale.Po ashtu jane leshua edhe deshmi, deklarate dhe vërtetime tjera, ne baze te kerkesav te klienteve, QPS-ve tjera, dhe organeve tjera 6 raste ku kane bere qytetaret kerkese per pelqim per trashegimi, pastaj 9 raste per pelqim per rregullim te pasaportes per te mitur, po ashtu 5 raste per leternjoftim. Pastaj 18 vërtetime per te moshuarit qe jane te vetmuar ne familje.Sherbimi profesional i QPS ne Suhareke, gjate ketij viti ka evidentuar dhe eshte angazhue profesionalisht me dy femije, nen moshen 18 vjeqare ne pune te renda, ku eshte angazhue ne tretmanin e tyre, dhe i ka largue nga punet e renda, ne bashkepunim me familjet e tyre dhe punedhensit..

Kemi marr pjese ne me se 43 seanca gjyqesore seanca , me kerkese te Prokurorise, Gjykatave, perher i kemi perfillur kerkesa e gjykatave., permes shërbimit profesional te QPS ne Suhareke, percillen rastet qe jane te strehuar ne Institucionet dhe OJQ-et e ndryshme, dhe ate:  
Gjat vitit 2023, perfitues te bonues banimit kane qene gjithsejt 10 familje me kushte te veshtira ekonomike dhe sociale, ku pagesaa e shumes se pergjithshme te qiras eshte 40 %.

1. Ne Entin Special ne Shtimje ..... 2 raste
2. Në Shtepinë e të moshuarve në Prishtinë..... 2 raste
3. Në SOS Fshatrat e Femijeve në Prishtinë .....7 femijë
4. Në Shtëpi Shpresa të Femijëve.....0
5. Në Strehim Familiar më Muchticht n



6. Në Shtepinë Integruese në Prizren.....3 raste
7. Në OJQ “Hader” në Prizren.....1 grue
8. Në Shtepinë Integruese në Shtimje..... 2 raste
9. Në Shtepinë në Komunitet në Prizren..... 1 rastë

Zyrtaret e shërbimit profesional, të cilët pjesë dermuese janë edhe të licencuar me licencë për ofrimin e shërbimeve sociale profesionale, gjatë vitit kalendarik kanë kryer një mori të trajnimeve profesionale të organizuara nga Institucione dhe OJQ të ndryshme, të cilat mjaft kanë ndikuar në ngritjen profesionale të zyrtarëve të shërbimit profesional.

Po ashtu rregullisht kemi marr pjesë në takime të ndryshme të organizuara OSBE, Mekanizmi Kunder Dhunës në Familje, pastaj nga SOS-Fshatrat e Femijeve, Shtëpi Shprese të Femijeve të Kosovës, OFAM-i, Lidhja e Qendrave dhe institucione tjera. Zyrtaret e shërbimit profesional vazhdimisht janë angazhuar dhe në punë në terren me angazhime profesionale, si dhe dy herë gjatë vitit kanë vizituar edhe familjet që kanë femije me aftësi të kufizuara që marrin kompensim material, pra gjithsej me këta femije janë kryer 80 vizita. Sipas një llogarie mund të themi se gjatë vitit 2023, respektivisht deri më 27.12.2023. shërbime profesionale të Qendres për punë sociale në Suharekë, ka ofruar ndihmë profesionale sipas kërkesave të qytetarëve me një përqindje më të madhe se vitet e kaluara.

## SHËRBIMI I SKEMES SË ASISTENCES SOCIALE

Skema e Asistencës Sociale gjatë këtij viti ka qenë në suazat e normales dhe nuk ka pasur shumë lëvizje, edhe pse në përgjithësi, rastet e asistencës janë në rritje, dhe kështu dallohen nga muaji në muaj, pasi që disa familje largohen nga Komisioni mjekësor, disa të tjera nga ATK-ja, por kohën e fundit edhe disa familje janë larguar pasi familjarët e tyre kanë shkuar jashtë vendit me kontratë pune.

Po ashtu për çdo muaj në DPSF-DNS janë dërguar lëndet për riaktivizim, fjala është për lëndet që nuk kanë mundur të riaktivizohen në bazën e të dhënave në QPS.

Gjatë kësaj periudhe janë leshuar edhe 28 vërtetime të ndryshme për nevojat e qytetarëve që janë apo nuk janë shfrytëzues të asistencës sociale, apo janë nxenes, student etj.

Shfrytëzues të asistencës sociale gjithsej për momentin janë 398 familje me 2103 bashkeshfrytëzues, kategoria e I. Janë 306 familje me 1226 bashkeshfrytëzues dhe Kategoria II. 92 familje me 398 bashkeshfrytëzues.

Kështu sipas raporteve mujore të SAS-it, numri i familjeve në asistencë sociale shifet sipas kësaj pasqyre tabelare gjatë vitit 2023.

Nr.r.	Muajt	Numri i familjeve	Numrim i antareve
1.	Janar	449 familje	1947 antar
2.	Shkurt	445 familje	1930 antar
3	Mars	433 familje	1850 antar
4.	Prill	429 familje	1850 antar
5.	Maj	423 familje	1857 antar
6.	Qershor	416 familje	1811 antar

7.	Korrik	410 familje	1780 antar
8.	Gusht	397 familje	1730 antar
9.	Shtator	399 familje	1743 antar
10.	Tetor	403 familje	1724 antar
11	Nentor	399 familje	1743 antar
12	Dhjetor	398 familje	2103 antar

R A P O R T SNS-së JANAR- DHJETOR-/2023

	Aktivitetet	Kat: 1	Kat: 2	Gjithsejt:
APLIKIMI	1. Numri i rast. që kanë aplikuar për here të parë	15	6	21
	1.1 Sa prej tyre janë të aprovuar	15	6	21
	1.2 Sa janë në shqyrtim	/	/	/
	1.3 Sa prej tyre janë të refuzuara	/	/	/
RIAPLIKIMI	2. Numri rasteve të larguara për mosriaplikim	18	8	26
	2.1 Numri i rasteve që kanë ri-aplikuar	266	156	422
	2.1 Numri i rasteve të larguar për mungesë dokum.	61	13	74
VERIFIKIMI	3. Numri total i familjeve të verifikuara/ri-verifikuar	360	183	543
	3.1 Sa prej tyre janë aprovuar	281	162	443
	3.2 Sa prej tyre janë refuzuar/çregjistruar	80	20	100
KOMIS. MJEKSOR	4. Numri i rasteve të dërguara në Komision mjeksor	286	/	286
	4.1 Numri i rasteve të aprov. nga Komis. mjeksor	242	/	242
	4.2 Numri i rasteve të refuz. nga Komis. mjeksor	39	/	39
	4.3 Num. i rast. të kthyrë nga K.M. për kompl. e dok.	5	/	5

ANKESAT	5. Numri i ankesave të paraqitura nga shfrytëzuesit	18	/	18
	a) Në shkallë të parë ( I )	1	/	1
	b) Në shkallë të dytë ( II )	17	/	17
	5.1 Numri i ankesave të aprovuara	4	/	4
	5.2 Numri i ankesave të refuzuara	12	/	12
	5.3 Numri i ankesave në shqyrtim	2	/	2
	5.4 Kontestet në Gjykata		/	
	a) Kontestet e pranuar	/	/	/
	b) Konteste të refuzuara	/	/	/

Pra numri i pergjithshem ne fund te ketij viti pra 2023, i familjeve në asistencë sociale është 398 familje familje me gjithsejt 2103 bashkeshfrytezues.Pra asistenca sociale është ne suaza te normales., edhe pse për cdo muaj paraqiten kërkesa të reja për realizimin e kësaj të drejte.

## BASHKEPUNIMI:

Qendra për punë sociale në Suharekë, e cila vepron në kuader të Drejtorisë për Shendetesi dhe Mirëqenie sociale, gjatë vitit 2023, pas që ka pasur bashkëpunim të madh me Komunën e Suharekës, perkatesisht me kryetarin e komunes, me drejtorinë e DSHMS-sëi, bashkëpunim ka pasur edhe me të gjitha organet tjera komunale, pastaj me QKMF-en, Handikosin, organet e judikatures, Policine e Kosoves, si zakonisht me MFT-en, perkatesisht Departamenin për Politika Sociale dhe Familjes, pastaj me të gjitha OJQ-et qe si fusheveprimtari kane shërbimet sociale. Bashkëpunim të mire ka pasur me të gjitha Qendrat për Mbrojtjen e Gruas dhe Femije, pastaj me SOS-Fshatrat, OSBE-en Caritasin e Kosoves, Terre des Homes, OFAP-in, Avokatin e Popullit etj dhe me të gjitha Qendrat për punë sociale të Kosoves, ndersa bashkëpunim i mire ishte dhe do te jete qytetari i komunes sone dhe me gjere.

Në Qendren për punë sociale një numër i studentëve e kanë krye praktiken profesionale, ndersa nga qe dy vite është i angazhuar një zyrtar për ofrimin e ndihmave juridike falas, ku ne me kerkesë të komunës ia kemi sigurue një zyre të punës, dhe shume qytetar të kategoriave të ndryshme perfitojnë ndihmë juridike falas, sidomos qytetarët ne nevoje.

Shume familje ne asistence sociale dhe familje tjera qe kane persona me aftesi te kufizuara, jane ndihmue nga OJQ- te ndryshme, nga qytetare dhe organizata fetare me pako ushqimore, pako higjenike, veshmbathje dhe mish, ku QPS ne Suhareke, eshte mirenjohes ketyre organizatave dhe njerezve humanitar.

Keshtu në pjesen e pare te ketij viti, fillimisht nga një donacion i Komunes dhe DSHMS-se jane ndihmuar 300 familje me gjera ushqimore, miell dhe mjete higjenike.. Nga Fondacion "Jetimat e Ballkanit" jane ndihmuar 300 familje me nga nje pako mish..Po ashtu nje humanist nga fshati Gelance, ka ndihmuar 10 familje te varfura me nga q00 euro, e po ashtu edhe tash ne fund te vitit do te ndihmon edhe 30 familje me pako ushqimore.

Për nevoja të Qendres për punë sociale, kjo qender është e furnizuar me dy automjete, prej tyre njeri është i ri, i cili është ble nga Komuna e jonë në dhjetor të vitit 2018.

Me 27.12.2023  
Suharekë

Drejtori i DSHMS:  
  
Ma.Sc. Besa KUÇI

